



NET KURUMSAL GAYRİMENKUL DEĞERLEME VE DANIŞMANLIK A.Ş.

Gayrimenkul Değerleme Raporu



Net Özel 2020 - 1354

Aralık, 2020

NET KURUMSAL
GAYRİMENKUL DEĞERLEME VE DANIŞMANLIK A.Ş.
Emniyet Mh. Sıfır Sk.No:17/1 Yenimahalle/ANK.
Tel:0312 467 00 61 Fax:0312 467 00 34
Mebzepe Y.D. 631 094 03 89 Tic.Sic.No:256696
www.netkd.com.tr Şehirciye:1.200.000,00-TL
Mersis No: 0633054938900019



Talep Sahibi	Girişim Elektrik Taahhüt Tic.San.A.Ş.
Raporu Düzenleyen	Net Kurumsal Gayrimenkul Değerleme ve Danışmanlık A.Ş.
Rapor Tarihi	31.12.2020
Rapor Numarası	Özel 2020-1354
Raporun Konusu	Gayrimenkul Piyasa Değer Tespiti
Değerleme Konusu ve Kapsamı	Tapuda; Ankara İli, Kahramankazan İlçesi, Saray Mahallesi, "KARGİR İDARE BİNASI VE PREFABRİK DEPO VE ARSA" nitelikli 603 ada 2 parselin adli piyasa değerinin Türk Lirası cinsinden tespiti.

⚡ İş bu rapor, kırk altı(46) sayfadan oluşmaktadır ve ekleriyle bir bütündür,

⚡ Bu Rapor; Sermaye Piyasası Kurulu'nun II-62.3 sayılı "Sermaye Piyasasında Faaliyette Bulunacak Gayrimenkul Değerleme Kuruluşları Hakkında Tebliğ" hükümleri ile bu tebliğ ekinde yer alan "Değerleme Raporlarında Bulunması Gereken Asgari Hususlar" çerçevesinde Tebliğin 1.inci maddesi ikinci fıkrası kapsamında hazırlanmıştır.

İÇİNDEKİLER

YÖNETİCİ ÖZETİ	4
1. RAPOR BİLGİLERİ	5
1.1 Değerleme Tarihi, Rapor Tarihi ve Rapor Numarası	5
1.2 Değerlemenin Amacı	5
1.3 Rapor Kapsamı (SPK Mevzuatı Kapsamında Olup Olmadığı)	5
1.4 Dayanak Sözleşme Tarih ve Numarası	5
1.5 Raporu Hazırlayanlar ve Sorumlu Değerleme Uzmanı	5
1.6 Değerleme Konusu Gayrimenkul İçin Şirketimiz Tarafından Daha Önceki Tarihlerde Yapılan Son Üç Değerlemeye İlişkin Bilgiler	5
2. DEĞERLEME ŞİRKETİ (KURULUŞ) VE TALEP SAHİBİNİ (MÜŞTERİ) TANITICI BİLGİLER	6
2.1 Değerlemeyi Yapan Şirket Bilgileri ve Adresi	6
2.2 Talep Sahibi (Müşteri) Bilgileri ve Adresi	6
2.3 Müşteri Taleplerinin Kapsamı ve Varsa Getirilen Sınırlamalar	6
2.4 İşin Kapsamı	6
3. GAYRİMENKULÜN YASAL DURUMUNA İLİŞKİN BİLGİLER	7
3.1 Gayrimenkulün Yeri, Konumu, Tanımı ve Çevre Teşekkülü Hakkında Bilgiler	7
3.2 Gayrimenkulün Tapu Kayıtları	9
3.3 Gayrimenkul İle İlgili Herhangi Bir Takyidat veya Devredilmesine İlişkin Herhangi Bir Sınırlama Olup Olmadığı Hakkında Bilgi	9
3.4 Değerlemesi yapılan gayrimenkul ile ilgili varsa son üç yıllık dönemde gerçekleşen alım satım işlemlerine ve gayrimenkulün hukuki durumunda meydana gelen değişikliklere (imar planında meydana gelen değişiklikler, kamulaştırma işlemleri vb.) ilişkin bilgi	9
3.5 Gayrimenkulün ve Bulunduğu Bölgenin İmar Durumuna İlişkin Bilgiler	10
3.6 Gayrimenkul İçin Alınmış Durdurma Kararı, Yıkım Kararı, Riskli Yapı Tespiti Vb Durumlara Dair Açıklamalar	11
3.7 Gayrimenkule İlişkin Olarak Yapılmış Sözleşmelere (Gayrimenkul Satış Vaadi, Kat Karşılığı İnşaat veya Hasılat Paylaşımı Sözleşmeleri Vb.) İlişkin Bilgiler	11
3.8 Gayrimenkuller ve Gayrimenkul Projeleri İçin Alınmış Yapı Ruhsatlarına, Tadilat Ruhsatlarına, Yapı Kullanım İzinlerine İlişkin Bilgileri İle İlgili Mevzuat Uyarınca Alınması Gerekli Tüm İzinlerin Alınmadığına ve Yasal Gerekliliği Olan Belgelerin Tam ve Doğru Olarak Mevcut Olup Olmadığı Hakkında Bilgi	11
3.9 Değerlemesi Yapılan Projeler İle İlgili Olarak, 29/6/2001 Tarih ve 4708 Sayılı Yapı Denetimi Hakkında Kanun Uyarınca Denetim Yapan Yapı Denetim Kuruluşu (Ticaret Unvanı, Adresi vb.) ve Değerlemesi Yapılan Gayrimenkul İle İlgili Olarak Gerçekleştirdiği Denetimler Hakkında Bilgi	18
3.10 Eğer belirli bir projeye istinaden değerlendirme yapılıyorsa, projeye ilişkin detaylı bilgi ve planların ve söz konusu değerlerin tamamen mevcut projeye ilişkin olduğuna ve farklı bir projenin uygulanması durumunda bulunacak değerlerin farklı olabileceğine ilişkin açıklama	18
3.11 Varsa, Gayrimenkulün Enerji Verimlilik Sertifikası Hakkında Bilgi	18
4. GAYRİMENKULÜN FİZİKİ ÖZELLİKLERİ	19
4.1 Gayrimenkulün Bulunduğu Bölgenin Analizi ve Kullanılan Veriler	19
4.2 Değerleme İşlemini Olumsuz Yönde Etkileyen veya Sınırlayan Faktörler	24

4.3	Gayrimenkulün Fiziki, Yapısal, Teknik ve İnşaat Özellikleri.....	24
4.4	Varsa, Mevcut Yapıyla veya İnşaatı Devam Eden Projeyle İlgili Tespit Edilen Ruhsata Ayrı Durumlara İlişki Bilgiler.....	31
4.5	Ruhsat Alınmış Yapılarda Yapılan Değişikliklerin 3194 Sayılı İmar Kanunu'nun 21.nci Maddesi Kapsamında Yeniden Ruhsat Alınmasını Gerekli Değişiklikler Olup Olmadığı Hakkında Bilgi.....	31
4.6	Gayrimenkulün Değerleme Tarihi İtibarıyla Hangi Amaçla Kullanıldığı, Gayrimenkul Arsa veya Arazi İse Üzerinde Herhangi Bir Yapı Bulunup Bulunmadığı ve Varsa, Bu Yapıların Hangi Amaçla Kullanıldığı Hakkında Bilgi	31
5.	KULLANILAN DEĞERLEME YÖNTEMLERİ.....	31
5.1	Pazar Yaklaşımı.....	34
5.2	Maliyet Yaklaşımı.....	37
5.3	Gelir Yaklaşımı.....	38
5.4	Diğer Tespit ve Analizler.....	39
6.	ANALİZ SONUÇLARININ DEĞERLENDİRİLMESİ.....	40
6.1	Farklı Değerleme Yöntemleri ile Analiz Sonuçlarının Uyumlaştırılması ve Bu Amaçla İzlenen Metotların ve Nedenlerinin Açıklanması.....	40
6.2	Asgari Husus ve Bilgilerden Raporda Yer Verilmeyenlerin Neden Yer Almadıklarının Gerekçeleri.....	40
6.3	Yasal Gereklere Yerine Getirilip Getirilmediği ve Mevzuat Uyarınca Alınması Gereken İzin ve Belgelerin Tam ve Eksiksiz Olarak Mevcut Olup Olmadığı Hakkında Görüş.....	40
6.4	Varsa, Gayrimenkul Üzerindeki Takyidat ve İpotekler ile İlgili Görüş.....	40
6.5	Değerleme Konusu Gayrimenkulün, Üzerinde İpotek veya Gayrimenkulün Değerini Doğrudan ve Önemli Ölçüde Etkileyecek Nitelikte Herhangi Bir Takyidat Bulunması Durumları Hariç, Devredilebilmesi Konusunda Bir Sınırlamaya Tabi Olup Olmadığı Hakkında Bilgi.....	41
6.6	Değerleme Konusu Arsa veya Arazi İse, Alımından İtibaren beş Yıl Geçmesine Rağmen Üzerinde Proje Geliştirilmesine Yönelik Herhangi Bir Tasarrufta Bulunup Bulunulmadığına Dair Bilgi.....	41
6.7	Değerleme Konusu Üst Hakkı veya Devre Mülk Hakkı İse, Üst Hakkı ve Devre Mülk Hakkının Devredilebilmesine İlişkin Olarak Bu Hakları Doğuran Sözleşmelerde Özel Kanun Hükümlerinden Kaynaklananlar Hariç Herhangi Bir Sınırlama Olup Olmadığı Hakkında Bilgi.....	41
6.8	Gayrimenkulün Tapudaki Niteliğinin, Fiili Kullanım Şeklinin ve Portföye Dahil Edilme Niteliğinin Birbirine Uyumlu Olup Olmadığı Hakkında Görüş İle Portföye Alınmasında Herhangi Bir Sakınca Olup Olmadığı Hakkında Görüş.....	41
7.	SONUÇ.....	41
7.1	Sorumlu Değerleme Uzmanının Sonuç Cümlesi.....	41
7.2	Nihai Değer Takdiri.....	42
8.	UYGUNLUK BEYANI.....	43
9.	RAPOR EKLERİ.....	43

YÖNETİCİ ÖZETİ

<u>Talep Sahibi</u>	Girişim Elektrik Taahhüt Tic.San.A.Ş.
<u>Rapor No ve Tarihi</u>	Net Özel 2020-1354 / 31.12.2020
<u>Değerleme Konusu ve Kapsamı</u>	Bu rapor, müşteri talebi üzerine belirtilen kayıta bulunan gayrimenkulün değerlendirme tarihindeki piyasa koşulları ve ekonomik göstergeler doğrultusunda güncel piyasa değeri tespitine yönelik olarak, SPK mevzuatı kapsamında kullanılmak üzere, ilgili tebliğde belirtilen esaslar çerçevesinde hazırlanmıştır.
<u>Taşınmazın Açık Adresi</u>	SARAY Mahallesi ATOM Caddesi No: 17 KAHRAMANKAZAN / ANKARA
<u>Tapu Kayıt Bilgisi</u>	Ankara İli, Kahramankazan İlçesi, Saray Mahallesi, 603 ada 2 parselde bulunan "KARGIR DEPO VE ARSA" nitelikli taşınmaz.
<u>Fiili Kullanımı (Mevcut Durumu)</u>	Rapora konu taşınmaz halihazırda fabrika ve idari bina olarak kullanılmaktadır.
<u>İmar Durumu</u>	Söz konusu 603 ada 2 parsel, 1/1000 ölçekli uygulama imar planına göre "Sanayi-Depolama Alanı" lejantlı olup, Emsal:0.60 Hmax: Serbest olacak şekilde yapılaşma koşullarına sahiptir.
<u>Kısıtlılık Hali (Yıkım vb olumsuz karar, zabıt, tutanak, dava veya tasarrufa engel durumlar)</u>	Konu taşınmazın herhangi bir kısıtlılık durumu bulunmamaktadır.
<u>Piyasa Değeri</u>	20.000.000,00-TL (Yirmi Milyon Türk Lirası)
<u>KDV Dahil Piyasa Değeri</u>	23.600.000,00-TL (Yirmi Üç Milyon Altı Yüz Bin Türk Lirası)
<u>Açıklama</u>	Değerleme sürecini olumsuz etkileyecek bir durum oluşmamıştır.
<u>Raporu Hazırlayanlar</u>	Doğan BÖYÜKBAŞ – SPK Lisans No: 408333 Raci Gökcehan SONER – SPK Lisans No: 404622 (Denetmen)
<u>Sorumlu Değerleme Uzmanı</u>	Erdeniz BALIKÇIOĞLU – SPK Lisans No: 401418

1. RAPOR BİLGİLERİ

1.1 Değerleme Tarihi, Rapor Tarihi ve Rapor Numarası

Söz konusu işlemin değerlendirme çalışmaları 02.12.2020 itibariyle başlanmış 28.12.2020 itibariyle değerlendirme çalışmaları tamamlanmış olup, rapor tanzimi 31.12.2020 tarihinde Özel 2020-1354 rapor numarasıyla nihai rapor olarak tamamlanmıştır.

1.2 Değerlemenin Amacı

Ankara İli, Kahramankazan İlçesi, Saray Mahallesi , 603 ada 2 parselde bulunan "KARGIR İDARE BİNASI VE PREFABRİK DEPO VE ARSA" nitelikli taşınmazın adil piyasa değerinin Türk Lirası cinsinden tespitine yönelik hazırlanan Gayrimenkul Değerleme Raporu'dur. Değerlemenin amacı, taraflar arasında imzalanan sözleşmede de belirtildiği üzere, bilgileri verilen taşınmazın değer tespiti amacıyla güncel Pazar değerini içeren değerlendirme raporunun hazırlanmasıdır.

1.3 Rapor Kapsamı (SPK Mevzuatı Kapsamında Olup Olmadığı)

Bu Rapor, Sermaye Piyasası Kurulu'nun III-62.3 sayılı "Sermaye Piyasasında Faaliyette Bulunacak Gayrimenkul Değerleme Kuruluşları Hakkında Tebliğ" hükümleri ile bu tebliğ ekinde yer alan "Değerleme Raporlarında Bulunması Gereken Asgari Hususlar" çerçevesinde Tebliğin 1 inci maddesi ikinci fıkrası "Sermaye piyasasında gayrimenkul değerlendirme faaliyeti; sermaye piyasası mevzuatına tabi ortaklıklar, ihraççılar ve sermaye piyasası kurumlarının, sermaye piyasası mevzuatı kapsamındaki işlemlerine konu olan gayrimenkullerinin, gayrimenkul projelerinin veya gayrimenkullere bağlı hak ve faydaların belli bir tarihteki muhtemel değerinin Kurul düzenlemeleri ve Kurulca kabul edilen değerlendirme standartları çerçevesinde bağımsız ve tarafsız olarak takdir edilmesini ifade eder." kapsamında hazırlanmıştır.

1.4 Dayanak Sözleşme Tarih ve Numarası

Girişim Elektrik Taahhüt Tic.San.A.Ş. ile Net Kurumsal Gayrimenkul Değerleme ve Danışmanlık A.Ş. arasında 02.12.2020 tarihinde imzalanmıştır.

1.5 Raporu Hazırlayanlar ve Sorumlu Değerleme Uzmanı

İş bu rapor, Gayrimenkul Değerleme Uzmanı Doğan BÖYÜKBAŞ tarafından hazırlanmış, Gayrimenkul Değerleme Uzmanı Raci Gökcehan SONER tarafından kontrol edilmiş ve Sorumlu Değerleme Uzmanı Erdeniz BALIKÇIOĞLU tarafından onaylanmıştır.

1.6 Değerleme Konusu Gayrimenkul için Şirketimiz Tarafından Daha Önceki Tarihlerde Yapılan Son Üç Değerlemeye İlişkin Bilgiler

Değerleme konusu gayrimenkul için şirketimiz tarafından daha önce herhangi bir rapor hazırlanmamıştır.

2. DEĞERLEME ŞİRKETİ (KURULUŞ) VE TALEP SAHİBİNİ (MÜŞTERİ) TANITICI BİLGİLER

2.1 Değerlemeyi Yapan Şirket Bilgileri ve Adresi

08.08.2008 tarihinde gayrimenkul değerlendirme ve danışmanlık hizmeti vermek üzere Ankara'da kurulan ve genel merkezi Emniyet Mahallesi Sınır Sokak No:17/1 Yenimahalle/Ankara adresinde bulunan şirketimiz NET Kurumsal Gayrimenkul Değerleme ve Danışmanlık A.Ş. Sermaye Piyasası Kurulu'nun Seri: VIII, No:35 sayılı tebliği uyarınca Kasım 2009'da "Kurul Listesine" alınmıştır. Şirketimiz ayrıca, Bankacılık Düzenleme ve Denetleme Kurulu tarafından 11.08.2011 tarih ve 20855 sayılı kararı ile bankalara "gayrimenkul, gayrimenkul projesi ve gayrimenkule bağlı hak ve faydaların değerlendirilmesi" hizmeti verme yetkisi almıştır.

Sermaye : 1.200.000,-TL
Ticaret Sicil : 256696
Telefon : 0 312 467 00 61 Pbx
E-Posta / Web : info@netgd.com.tr__www.netgd.com.tr
Adres : Emniyet Mahallesi Sınır Sokak No:17/1 Yenimahalle/Ankara

2.2 Talep Sahibi (Müşteri) Bilgileri ve Adresi

Şirket Unvanı : Girişim Elektrik Taahhüt Tic.San.A.Ş.
Şirket Adresi : Saray Mah. Atom Cad. No:15 Kahramankazan / ANKARA
Şirket Amacı : Elektrik ve enerji sektörü üzerinde üretim satış ve pazarlama yapmak
Sermayesi : 100.000.000,-TL
Halka Açıklık : -
Telefon : 0 312 309 03 54 Pbx
E-Posta : girisim@girisimelk.com.tr

2.3 Müşteri Taleplerinin Kapsamı ve Varsa Getirilen Sınırlamalar

İş bu rapor, Girişim Elektrik Taahhüt Tic.San.A.Ş.'nin talebi üzerine Ankara İli, Kahramankazan İlçesi, Saray Mahallesi, 603 ada 2 parsel de bulunan "KARGİR İDARE BİNASI VE PREFABRİK DEPO VE ARSA" nitelikli taşınmazın adil piyasa değerinin Türk Lirası cinsinden tespitine ilişkin hazırlanmıştır. Müşteri tarafından herhangi bir sınırlama getirilmemiştir.

2.4 İşin Kapsamı

İşin kapsamı, SPK mevzuatı kapsamında ve asgari unsurlar çerçevesinde müşterinin değerlemesini talep ettiği tapu bilgilerine istinaden değerlendirme raporunun hazırlanarak müşteriye ıslak imzalı şekilde teslim edilmesidir.

3. GAYRİMENKULÜN YASAL DURUMUNA İLİŞKİN BİLGİLER

3.1 Gayrimenkulün Yeri, Konumu, Tanımı ve Çevre Teşekkülü Hakkında Bilgiler

Gayrimenkul; Ankara İli, Kahramankazan İlçesi, Saray Mahallesi'nde (Tapuda Saray(i) olarak geçmektedir) yer almaktadır. Tapu kaydında "KARGİR İDARE BİNASI VE PREFABRİK DEPO VE ARSA" vasıflı olan gayrimenkul, Kazan Merkezine 20 km, Ankara merkezine 20 km. kuş uçuşu mesafede yer almaktadır.

Değerleme konu taşınmaza ulaşım için Ankara Bolu yolu üzerinde doğu istikametinde (Eryaman Yönünde) ilerlerken sağ tarafa Atom Caddesine girilir. Konu taşınmaz Atom Caddesi üzerimde sol tarafta konumlandır. Gayrimenkulün yer aldığı bölgede, boş imar parselleri, çok sayıda sanayi tesisi vb. yapılar bulunmaktadır. Bölgenin kamu hizmetlerinden istifadesi tam olup altyapı mevcuttur.

Rapora konu taşınmazın bulunduğu bölge, sanayi olarak yerleşmiş ve doluluk oranı her geçen gün artan bölgelerden bir tanesidir. Taşınmazların bulunduğu bölgede son yıllarda Ostim OSB ile bağlantılı yol yapılması Saray İlçesinin Ankara Çevre yoluna yakın kısımda olması Bölgenin Yenimahalle, Sincan Etimesgut gibi ilçelere yakın konumda olması gibi etkenler doğrultusunda cazibe merkezi haline gelmiş ve her geçen gün doluluk oranında artış meydana geldiği görülmüştür.



3.2 Gayrimenkulün Tapu Kayıtları

İL – İLÇE	: ANKARA/KAHRAMANKAZAN
MAHALLE – KÖY - MEVKİİ	: SARAY(I)
CİLT - SAYFA NO	: 34/3374
ADA - PARSEL	: 603/2
YÜZÖLÇÜM	: 5626.00 m ²
ANA TAŞINMAZ NİTELİĞİ	: KARGİR İDARE BİNASI VE PREFABRİK DEPO VE ARSA
TAŞINMAZ ID	: 28495188
MALİK - HİSSE	: GİRİŞİM ELEKTRİK TAAHHÜT TİCARET VE SANAYİ A.Ş (1/1)
EDİNME SEBEBİ TARİH-YEVMIYE	: SATIŞ (24/04/2006 – 1718)

3.3 Gayrimenkul ile İlgili Herhangi Bir Takyidat veya Devredilmesine İlişkin Herhangi Bir Sınırlama Olup Olmadığı Hakkında Bilgi

Tapu ve Kadastro Genel Müdürlüğü TKGM Portal üzerinden 02/12/2020 tarihi 18:24 itibariyle alınan Tapu Kayıt belgesine göre taşınmaz üzerinde herhangi bir kayıt bulunmamaktadır.

3.4 Değerlemesi yapılan gayrimenkul ile ilgili varsa son üç yıllık dönemde gerçekleşen alım satım işlemlerine ve gayrimenkulün hukuki durumunda meydana gelen değişikliklere (imar planında meydana gelen değişiklikler, kamulaştırma işlemleri vb.) ilişkin bilgi

Konu taşınmazın tapu kayıtlarında ve imar, hukuki durumunda herhangi bir değişiklik bulunmamaktadır.

3.6 Gayrimenkul İçin Alınmış Durdurma Kararı, Yıkım Kararı, Riskli Yapı Tespiti Vb Durumlara Dair Açıklamalar

Söz konusu gayrimenkul için Kahramankazan Belediyesi imar müdürlüğünde yapılan incelemeler ve alına sözlü bilgilere göre taşınmaz ile ilgili herhangi bir olumsuz karar bulunmamaktadır.

3.7 Gayrimenkule İlişkin Olarak Yapılmış Sözleşmelere (Gayrimenkul Satış Vaadi, Kat Karşılığı İnşaat veya Hasılat Paylaşımı Sözleşmeleri Vb.) İlişkin Bilgiler

Söz konusu taşınmaz Girişim Elektrik Taahhüt Tic.San.A.Ş. adına kayıtlıdır. Herhangi bir sözleşme bulunmamaktadır.

3.8 Gayrimenkuller ve Gayrimenkul Projeleri İçin Alınmış Yapı Ruhsatlarına, Tadilat Ruhsatlarına, Yapı Kullanım İzinlerine İlişkin Bilgileri İle İlgili Mevzuat Uyarınca Alınması Gerekli Tüm İzinlerin Alınıp Alınmadığına ve Yasal Gerekliliği Olan Belgelerin Tam ve Doğru Olarak Mevcut Olup Olmadığı Hakkında Bilgi

Rapora konu taşınmaz Belediye sınırları içinde olup, Kahramankazan Belediyesi imar servisinde yapılan araştırmaya göre taşınmaza ait incelenen belgeler aşağıdaki gibidir;

* Bila onay tarihli mimari proje

*12.07.2006 tarihli 2006/89 sayılı ilk yapı ruhsatı (Fabrika alanı için toplamda 2394 m2 için verilen)

*12.07.2006 tarihli 2006/90 sayılı ilk yapı ruhsatı (İdari Bina için toplamda 1690 m2 için verilen)

*06.08.2008 tarihli 2008/168 sayılı yapı kullanma izin belgesi (Fabrika alanı için toplamda 2394 m2 için verilen)

*06.08.2008 tarihli 2008/167 sayılı yapı kullanma izin belgesi (İdari Bina için toplamda 1690 m2 için verilen)

* 01.09.2010 tarihli mimari proje

* 18.10.2010 tarihli 2010/168 sayılı ilave yapı ruhsatı (gara) için toplamda 237,55 m2 için verilen)

*23.07.2009 tarih onaylı mimari projesi incelenmiştir.

*18.09.2009 tarih ve 2009/94 sayılı (10452,3 m2) Yapı Ruhsatı incelenmiştir.

*27.05.2010 tarih ve 2010/317 sayılı (10452,3 m2) Yapı Kullanma İzin Belgesi incelenmiştir.



MİMAR SİNAN PROJE BÜROSU

MENEVİŞ SOKAK 83/10 A.AYRANCI / ANKARA

TEL:426 42 44
TEL:417 53 71

ONAY

05.08.2025

BELEDİYE

ŞEHİR YAPILAR DENETİM

00.971.
Ticaret Sicil No: 2220
Mühür No: 2220
No: 123456789
Bünye No: 123456789

Salehan Yücel
Mimar
Proje ve Yapı Denetim

A PLAN PROJESİ İZEM VE HESAPLAMA YAPILARININ		B PLAN PROJESİ İZEM VE HESAPLAMA YAPILARININ	
1) VERGİ DAİRESİ	MİTİT	11) VERGİ DAİRESİ	ULUS
2) TERCİH NO	14700210415	12) SİCİL NO	286 817 431
3) BOYADICI (YERİ)	MİMAR SİNAN	13) BOYADICI (YERİ)	GİRİŞİM ELEKTRİK TAAHHÜT
4) ADI	PROJE BÜROSU	14) ADI	TİCARET VE SANAYİ A.Ş.
5) T. BAŞA ADI		A) 151 PAZARLIK VEYA İSİM	
6) T. DOĞUM TARİHİ	1994	D) 151 CADDE VEYA SOKAK	SANAYİ CAD.
7) DOĞUM İLİ	ANKARA	R) 151 KAPANIŞIM NO	15
7) YERİ İLÇE	ÇANKAYA	E) 151 DAİRE NO	3
8) T. HESLEĞİ	TYM00	S) 151 İL	ANKARA
9) T. SAĞI ÇUKURLU NO	KIRKÇILAR	T) 151 İLÇE	ULUS
10) ÇUKURLU SİCİL NO	13025	C) YAPILAN İZEM	
PLAN PROJESİ İZEM VE HESAPLAMA YAPILARININ		MİMARİ PROJE	
ADI	SONUÇ	21) ÇUKURLU	MİMARİ PROJE
İMZA		22) ÇUKURLU PROJESİ KAYIT NO	
		23) ADA NO	603 (2) PARSEL NO 2

PLAN PROJESİ İZEM VE HESAPLAMA YAPILARININ
ADI SONUÇ
İMZA



YAPININ	SANİTİ	GİRİŞİM ELEKTRİK TAAHHÜT TİCARET VE SANAYİ A.Ş.						
	KULLANIM AMACI	DEPO + İKARE BİNASI						
ARGANIN	İLİ	İLÇESİ	MAH.	KÖYÜ	PAZAR NO	ADA NO	PARSEL NO	İMAR DUR.
	ANKARA	KAZAN	SARAY			603	2	
ODAKLARI	YERİ	YERİ	YERİ	YERİ	YERİ	YERİ	YERİ	YERİ



603 ADA 2 PARSEL
MİMARİ PROJE

BETON	
ÇELİK	
ZEMİN EMNİYETLİ TAŞIMA GÜCÜ	
ÖLÇEK	

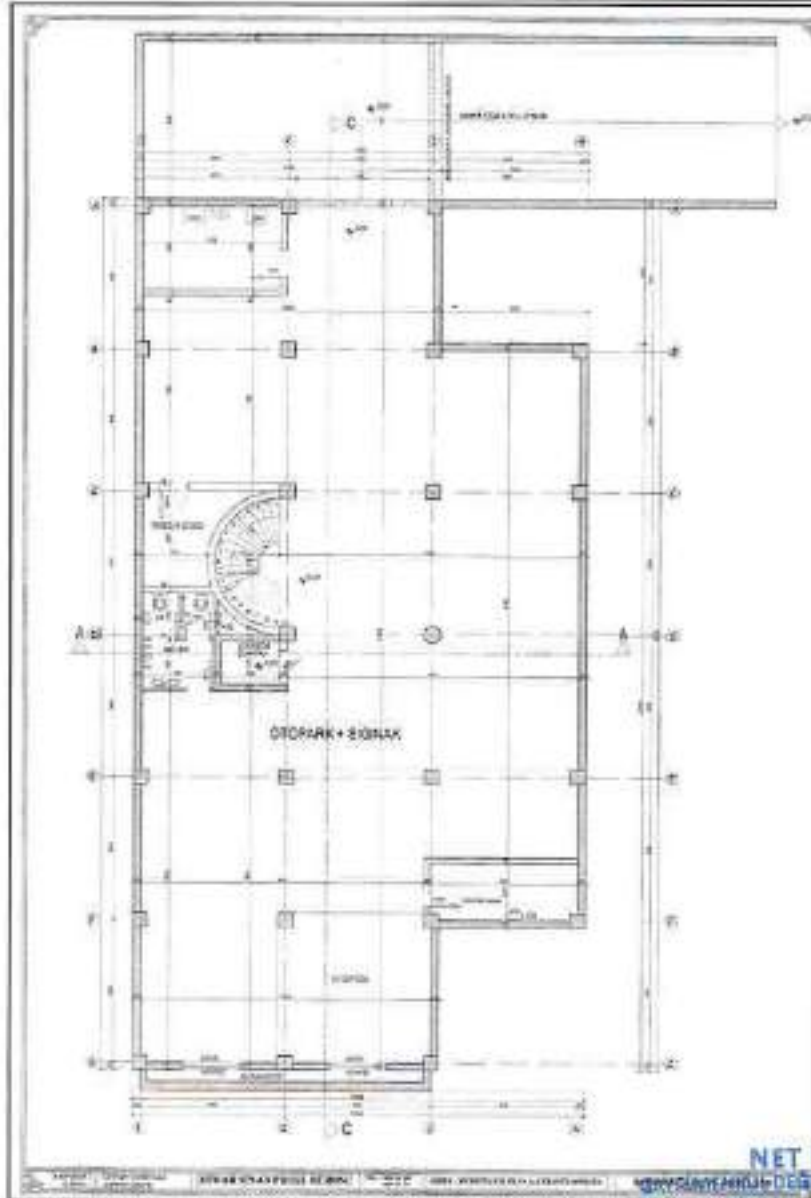
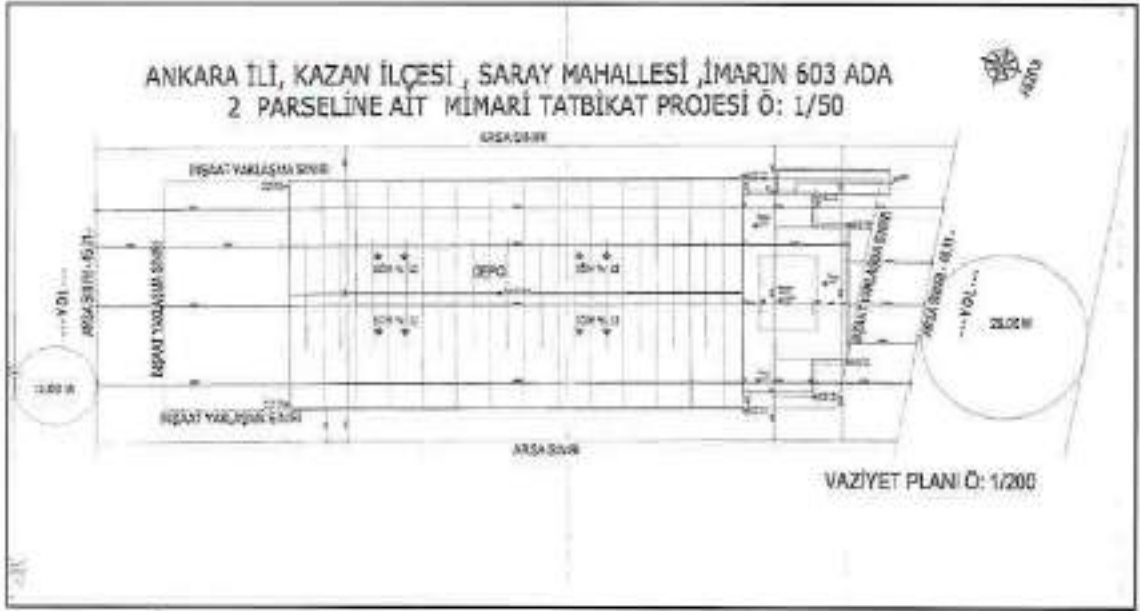

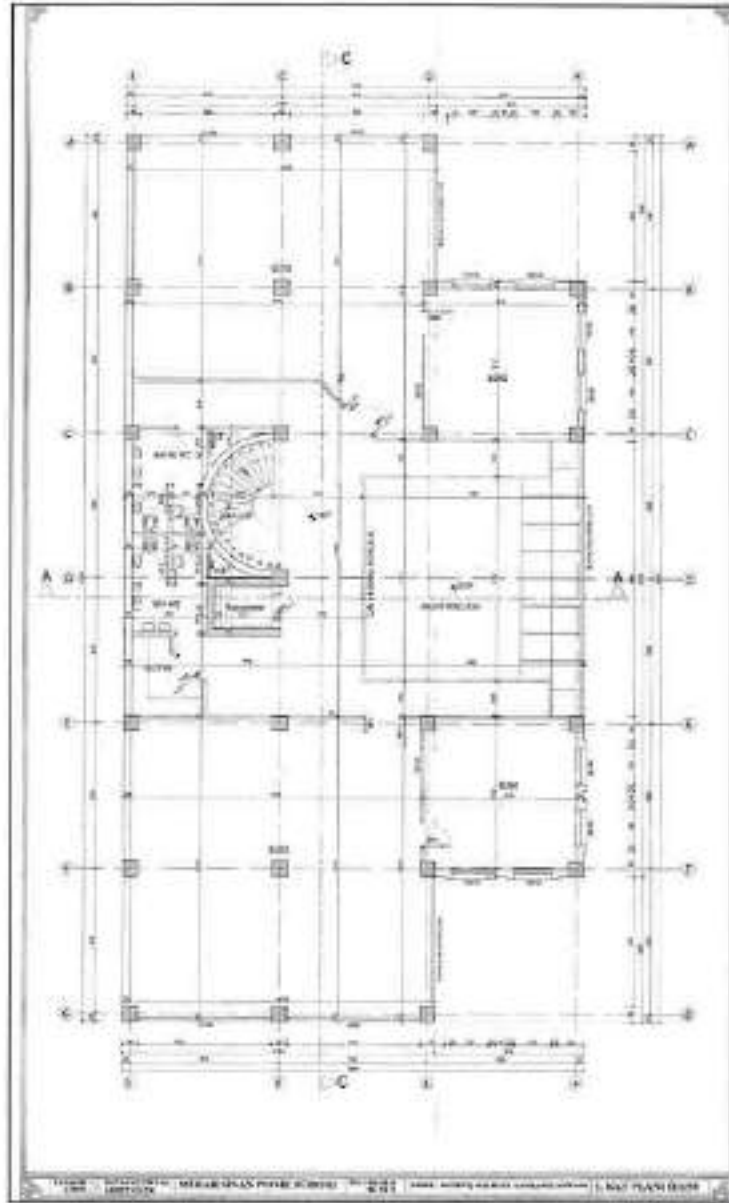
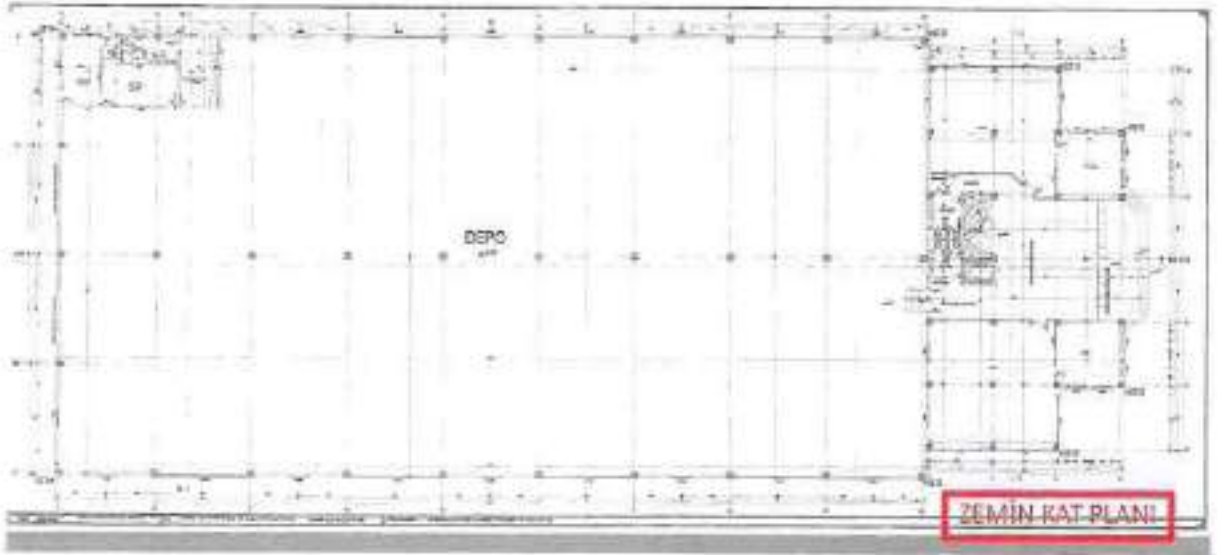

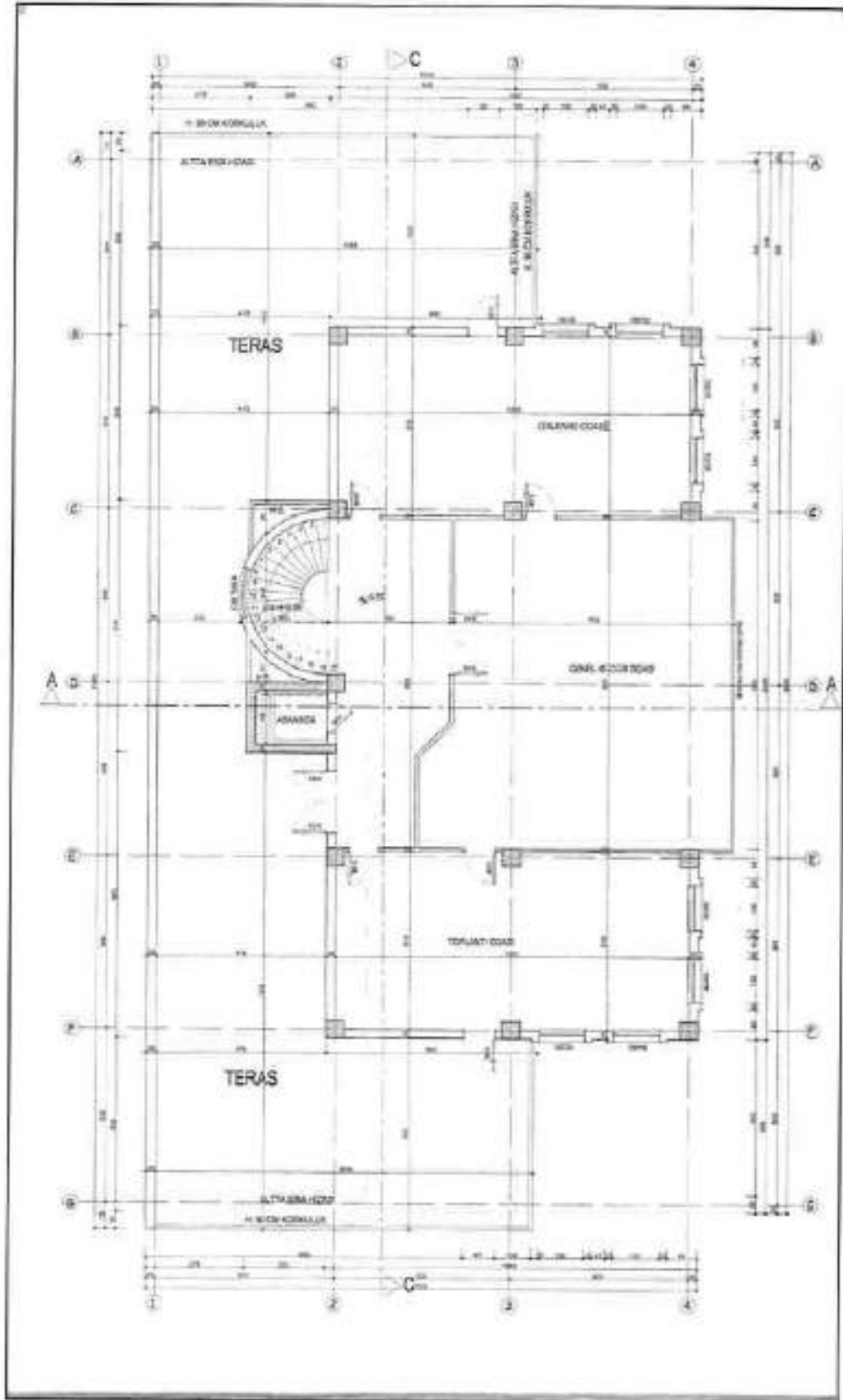

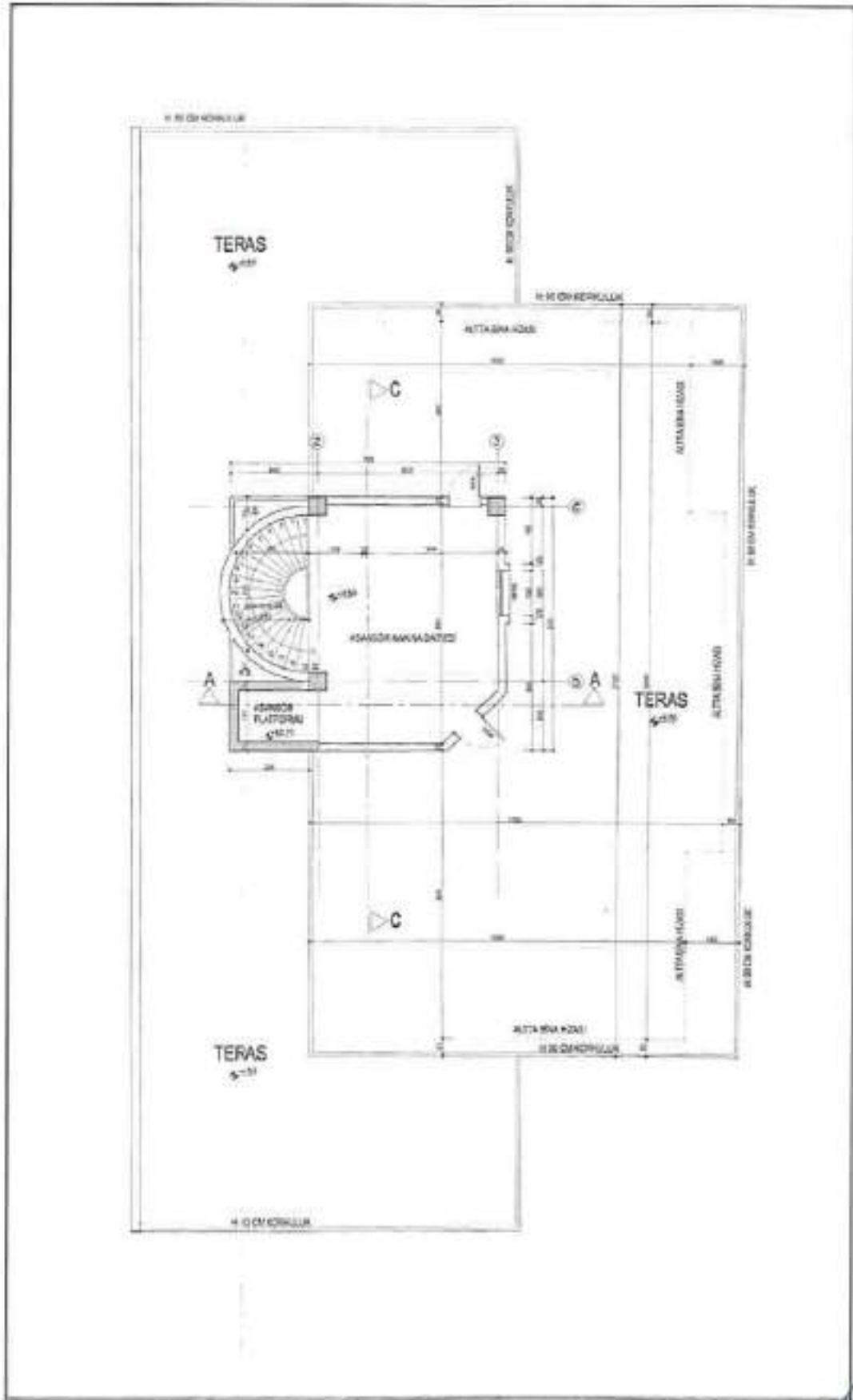

4. GAYRİMENKULÜN FİZİKİ ÖZELLİKLERİ

4.1 Gayrimenkulün Bulunduğu Bölgenin Analizi ve Kullanılan Veriler

Ankara ili; Türkiye'nin başkenti ve en kalabalık ikinci ilidir. Nüfusu 2019 itibarıyla 5.639.076 kişidir. Bu nüfus; 25 ilçe ve bu ilçelere bağlı 1425 mahallede yaşamaktadır. İl genelinde nüfus yoğunluğu 215'tir. Coğrafi olarak Türkiye'nin merkezine yakın bir konumda bulunur ve Batı Karadeniz Bölgesi'nde kalan kuzey kesimleri hariç, büyük bölümü İç Anadolu Bölgesi'nde yer alır. Yüzölçümü olarak ülkenin üçüncü büyük ilidir. Bolu, Çankırı, Kırıkkale, Kırşehir, Aksaray, Konya ve Eskişehir illeri ile çevrilidir. Ankara'nın başkent ilan edilmesinin ardından (13 Ekim 1923) şehir hızla gelişmiş ve Türkiye'nin ikinci en kalabalık ili olmuştur. Türkiye Cumhuriyeti'nin ilk yıllarında ekonomisi tarım ve hayvancılığa dayanan ilin topraklarının yarısı hâlâ tarım amaçlı kullanılmaktadır. Ekonomik etkinlik büyük oranda ticaret ve sanayiye dayalıdır. Tarım ve hayvancılığın ağırlığı ise giderek azalmaktadır. Ankara ve civarındaki gerek kamu sektörü gerek özel sektör yatırımları, başka illerden büyük bir nüfus göçünü teşvik etmiştir. Cumhuriyetin kuruluşundan günümüze, nüfusu ülke nüfusunun iki katı hızda artmıştır. Nüfusun yaklaşık dörtte üçü hizmet sektörü olarak tanımlanabilecek memuriyet, ulaşım, haberleşme ve ticaret benzeri işlerde, dörtte biri sanayide, %2'si ise tarım alanında çalışır. Sanayi, özellikle tekstil, gıda ve inşaat sektörlerinde yoğunlaşmıştır. Günümüzde ise en çok savunma, metal ve motor sektörlerinde yatırım yapılmaktadır. Türkiye'nin en çok sayıda üniversiteye sahip ili olan Ankara'da ayrıca, üniversite diplomalı kişi oranı ülke ortalamasının iki katıdır. Bu eğitilmiş nüfus, teknoloji ağırlıklı yatırımların gereksinim duyduğu iş gücünü oluşturur. Ankara'dan otoyollar, demir yolu ve hava yoluyla Türkiye'nin diğer şehirlerine ulaşılır.

Kazan ismini 1402 yılında yapılan Ankara Savaşı'nda yenilen Osmanlı ordularının ağırlıklarını burada bırakıp çekilmesinden sonra geride kalan devasa kazanlardan almıştır. Osmanlı Devleti savaş boyunca Kazan'ı aşevi olarak kullanmıştır. 15 Temmuz askerî darbe girişiminde ilçe olarak gösterdiği kahramanlıklar, ilçede o gecede 9 kişinin hayatını kaybetmesi ve darbecilere karşı direnç gösterilmesi dolayısıyla ilçenin ismi 25 Ekim 2016 tarihinde kabul edilen kanunla "Kahramankazan" olarak değiştirildi.

Kahramankazan ilçesinin kurulduğu bölge, bir yerleşim yeri olarak eski çağlardan günümüze kadar varlığını sürdürmüştür. Şu anda Kahramankazan, Ankara'nın 24 ilçesinden biri olarak idari yapı içerisinde yer almaktadır. Kahramankazan'ın 1987 yılında ilçe statüsüne kavuşması ciddi bir değişim ve gelişimi de beraberinde getirmiştir. Öyle ki, Kahramankazan'da yaşanan bu hızlı değişim, ilçenin tarihi, ekonomik ve coğrafi bakımdan birçok üniversite öğrencisi tarafından tez konusu olarak seçilmesine neden olmuştur.

Kahramankazan 23 Temmuz 2004 tarih ve 25531 sayılı Resmî Gazetede yayınlanarak yürürlüğe giren 5216 sayılı yasa ile Kahramankazan ilçe sınırları Büyükşehir Belediye sınırları olarak ilan edilmiştir. Büyükşehir Belediye Meclisinin 13 Ağustos 2004 gün ve 531 sayılı kararı ile toplam 23 köy mahalleye dönüştürülerek Kahramankazan Belediyesine bağlanmıştır. 13 köy ise orman köyü statüsünde Büyükşehir Belediye sınırlarına dahil edilmiştir.

Böylelikle Kahramankazan, 1961 Yılında Bucak Merkezi, 6 Haziran 1971 de Belediye, 4 Temmuz 1987 İlçe, 23 Temmuz 2004 tarihinde Kahramankazan İlçesi Metropol İlçe olmuştur.

Kahramankazan'ın 48 mahallesinin 11'i merkezde bulunmaktadır. Merkez mahallelerinde 45.435 kişi (% 87,24) yaşamaktadır. En uzak mahallesi ise 25 km uzaklıktaki Dağyaka'dır. İlçede nüfusu en fazla olan, 27.603 kişi ile Atatürk Mahallesi'dir. Kahramankazan'ın nüfusu 2017 yılında % 2,6 artmıştır.

Kahramankazan, Ankara'nın kuzey batısında bulunan Akıncı Ovası üzerinde kurulmuştur. 1971'de belediye, 1987'de ilçe olmuştur. 47000 hektarlık yüzölçümü 13 köyü ve 30 mahallesi ile 54.806 kişilik nüfusuyla Türkiye'nin en hızlı gelişen ilçeleri arasındadır.

Kahramankazan, Ankara'nın 46 km. kuzey batısında, Ankara-İstanbul Devlet Karayolunun üzerinde olup, otomobille yirmi dakika mesafededir. TEM otoyolu da ilçe sınırları içinden geçmektedir. Otobandan Kahramankazan'a TAİ ve Susuz kavşağından girişler bulunmaktadır. Bu yönden ilçenin, ülkemizin her yöresiyle ulaşım bağlantısı bulunmaktadır. Kahramankazan-Ankara arası ulaşım EGO Otobüs Dairesi Genel Müdürlüğü kontrolünde Özel Halk Otobüsleri (563-Kahramankazan) ile Büyükşehir Belediye Otobüsleri (501-Akıncı, 502-Kahramankazan) tarafından yürütülmektedir.



Kahramankazan Nüfusu - Ankara

KAHRAMANKAZAN
Nüfus: 54.806

Kahramankazan nüfusu 2019 yılına göre 54.806.

Bu nüfus, 28.008 erkek ve 26.798 kadından oluşmaktadır.

Yüzde olarak ise: %51,10 erkek, %48,90 kadındır.

Δ Mevcut Ekonomik Koşulların, Gayrimenkul Piyasasının Analizi, Mevcut Trendler ve Dayanak Veriler ile Bunların Gayrimenkulün Değerine Etkileri

Bazı Ekonomik Veriler ve İstatistikler

Δ Nüfus:

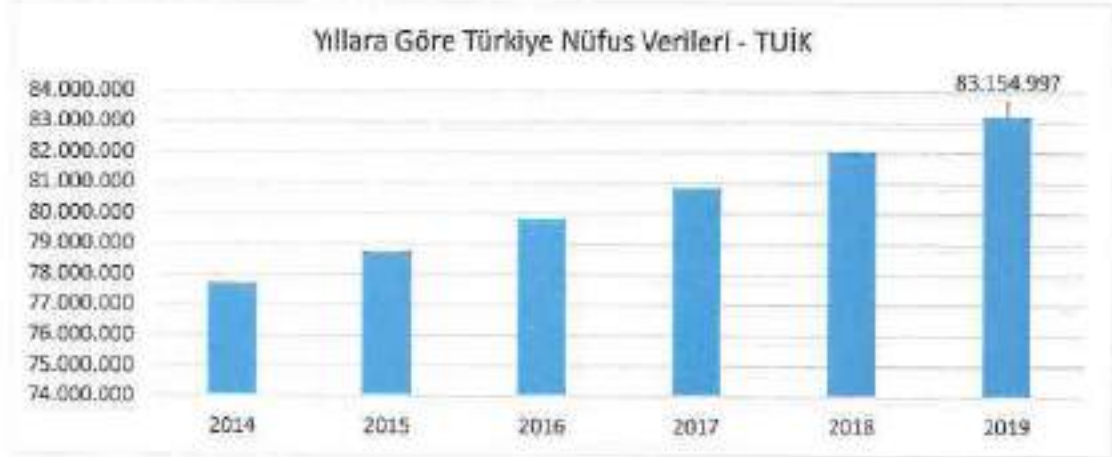

Türkiye'nin nüfusu, 2019 yılında bir önceki yıla göre 1 milyon 151 bin 115 kişi artarak 83 milyon 154 bin 997 kişi oldu. Erkek nüfus 41 milyon 721 bin 136 kişi olurken, kadın nüfus 41 milyon 433 bin 861 kişi oldu. Diğer bir ifadeyle toplam nüfusun yüzde 50,2'sini erkekler, yüzde 49,8'ini ise kadınlar oluşturdu. (TÜİK)

Δ TÜFE/Enflasyon Endeksleri:



Türkiye İstatistik Kurumu tarafından açıklanan rakamlara göre enflasyon oranı Mayıs ayında bir önceki aya göre %1,36, bir önceki yılın aynı ayına göre %11,39 arttı. (TÜİK.)

Δ Türkiye’de Gayrimenkul ve İnşaat Sektörü:

2018 yılında yaşadığımız kur dalgalanması ve buna bağlı gelişmeler karşısında başta ekonomik anlamda alınan YEP kararları ardından yapılan düzenlemeler ile dengelenme 2019 yılında önemli ölçüde sağlanmış görünmekteydi. Yıllık GSYH, zincirlenmiş hacim endeksi olarak, 2019 yılında bir önceki yıla göre yüzde 0,9 artmıştır. Ancak sektörel bazda bakıldığında, finans ve sigorta faaliyetleri toplam katma değeri yüzde 7,4, kamu yönetimi, eğitim, insan sağlığı ve sosyal hizmet faaliyetleri yüzde 4,6, diğer hizmet faaliyetleri yüzde 3,7 ve tarım sektörü yüzde 3,3 artarken, inşaat sektörü yüzde 8,6, mesleki, idari ve destek hizmet faaliyetleri ise yüzde 1,8 azalmıştır. İnşaat sektöründe görülen bu sert düşüş 2018 yılından itibaren kendisini gösteren talep eksikliği, maliyet artışı ve yüklenicilerin yaşadığı nakit akış sorunlarından kaynaklanmış görülmektedir. İnşaat sektörü cari fiyatlar ile 2019 yılında GSYH içinde yüzde 5,4 bir paya sahip olurken gayrimenkul sektörü yüzde 6,7 oranında paya sahip olmuştur. İki sektör GSYH’nın yüzde 12,1 oranında bir büyüklüğe ulaşmışlardır.

2020 yılının ilk çeyreği GSYH sonuçları henüz açıklanmamasına rağmen sektördeki genel eğilimin anlaşılması açısından satış rakamları incelendiğinde daha pozitif bir sonuç olacağı öngörülmektedir. İnşaat ve Gayrimenkul sektörü 2019 yılının sonunda yakaladığı ivmeyi 2020 yılını ilk üç aylık diliminde de sürdürmüş görünmektedir. 2019 yılı ilk çeyreği ile 2020 yılının aynı dönemi incelendiğinde toplam konut satışlarında yüzde 3,4 oranında artış yaşanmıştır. Söz konusu dönemde ikinci el satışlarda görülen yüzde 119 düzeydeki artış pazarda yer alan konutların talep gördüğünü işaret etmektedir. Öte yandan arz da kendisini şartlara göre ayarlamaya devam etmiş görünmektedir. 2019 yılı birinci çeyreği ile 2020 yılı birinci çeyreği arasında yapı ruhsat sayısında yüzde 23,4 düzeyinde gerileme gerçekleşmiştir. Diğer yandan gerek sektör gerek ekonomi açısından dikkatle izlenmesi gereken önemli bir noktada ipotekli satışlarda yaşanan gelişmedir. Aynı dönem itibarıyla ipotekli konut satışları yüzde 90 düzeyinde artış kaydetmiştir. Bu süreç içerisinde faizlerde yaşanan düşüş ve bunun kredi maliyetlerine etkisi ipotekli satışları oldukça olumlu etkilemiş görünmektedir.

Diğer pek çok ekonomide olduğu gibi, Türkiye’de de inşaat sektörü, genel ekonomi açısından bir öncü gösterge olmanın yanında büyümenin itici gücünü oluşturma özelliğini de taşıyor. İnşaat sektöründeki ivmelenme ve yavaşlama genel ekonomiye göre daha önce gerçekleşiyor. Bununla birlikte, son dönemlerdeki yavaşlama haricinde sektörün yüksek büyüme temposuyla genel ekonomik büyümeye hem doğrudan hem de dolaylı olarak en önemli katkı yapan sektörlerden biri olduğu görülüyor.

Türk inşaat sektörünün uzun dönemli eğilimlerine baktığımızda genel ekonomideki dalgalanmalara en duyarlı sektörlerden biri olduğu söylenebilir. İnşaat sektöründeki büyüme eğilimi bir bakıma GSYH’nın öncü göstergesi durumundadır.

Ülkemiz genelinde son yıllarda artan gayrimenkul stoğu; gerekli piyasa düzeltmeleri, faiz oranındaki değişim ve enflasyondaki yaşanan pozitif düşüşle birlikte azalış eğilimine girmiştir. Artan inşaat maliyetleri sebebi ile yaşanan değer artışları da piyasanın ekonomi içerisinde uygun bir trend yakalaması ve stok azaltma ihtiyacına beklenen cevabı vererek değerlerde düşüş yaşanarak piyasada beklenen rakamlara gelmiştir. Bunun yanı sıra 2019 yılı yabancıya gayrimenkul satışında özellikle konut satışında patlama yaşanan bir yıl olmuştur. 2020 yılı 2.çeyreğiyle birlikte konut kredi faizlerinde yaşanan tarihi düşüşle birlikte özellikle sıfır konutlarda satış rakamları çok hızlı bir seviyeye ulaşmıştır.

4.2 Değerleme İşlemini Olumsuz Yönde Etkileyen veya Sınırlayan Faktörler

Değerleme tarihi itibarıyla süreç tamamlanana kadar geçen sürede, değerlendirme işlemini olumsuz etkileyen veya sınırlayan herhangi bir faktör olmamıştır.

4.3 Gayrimenkulün Fiziki, Yapısal, Teknik ve İnşaat Özellikleri

Δ Ana Gayrimenkul / Gayrimenkul Özellikleri;

"KARGİR İDARE BİNASI VE PREFABRİK DEPO VE ARSA" olan taşınmazdır. Taşınmazın konumlu olduğu parsel topografik olarak düze yakın arazi şartlarına sahip olup geometrik olarak dörtgen formdadır. Parselin kuzey cephesi Atom caddesine Güney cephesi ise imar yoluna cephelidir. Mahallinde taşınmazın güney cephesinde yer alan imar yolunun açılmadığı, parselin yapı harici kısımlarının ise beton ile çevrili olduğu görülmüştür.

Parsel içerisinde güvenlik kulübesi, idari bina, fabrika bölümü, kaynak atölyesi ve yüksek gerilim test (ArGe) bölümleri bulunmaktadır.

Projesine göre İdari bina Bodrum kat Zemin kat 2 normal kat ve makine dairesi bölümlerinden oluşmaktadır. Taşınmaz projesine göre bodrum katta otopark, sığınak, Zemin katta 4 adet büro bay bayan WC, 1. Normal katta mutfak, bay bayan WC, 4 adet büro, 2. Normal katta dinlenme Odası Genel Müdür Odası, Toplantı Odası teras kısmı, Çatı katında ise Asansör Makine dairesi ve teras bölümlerinden oluşmaktadır. Taşınmaz Projesine göre Bodrum katta 423 m², zemin katta 404 m², 1. Normal katta 360 m², 2. Normal katta 228 m² +210 m² teras bölümü, Çatı katında ise 65 m² makine dairesi + 225 m² teras bölümü olmak üzere toplamda ve 1480 m² + 435 m² teras bölümlerinden oluşmaktadır. Taşınmaz projesine aykırı olarak 2. Normal katta yer alan terasın kapatılarak ofis ve WC bölümlerinin yapıldığı ve taşınmazın ihtiyaca uygun olacak şekilde bölümlendirildiği görülmüştür. Taşınmazın dış cephesi granit kaplamayken iç cephesi alçı üzeri su bazlı boya ve duvar kağıdı ile kaplı vaziyettedir. Taşınmazın ofis bölümleri zemini parke diğer kısımların zemini ise seramik kaplamadır.

Parsel üzerinde yer alan fabrika alanı ise projesine göre 2394 m² alana sahiptir. Mahallinde taşınmazın projesine aykırı olarak toplamda 2321 m² alana sahip 1. Normal kat alanının yapıldığı, fabrika bölümünün doğu cephesine bitişik durumda personel ofis ve depolama amaçlı toplamda 615 m² alana sahip alanın yapıldığı görülmüştür. Taşınmazın dış cephesi panel kaplamayken zemini epoksi boya ile boyalı vaziyettedir. Taşınmaz hali hazırda bakımlı durumdadır.

Parsel üzerinde Projesine göre Otopark alanı olarak ve otopark olarak ilave ruhsat alınan yapı mahallinde Yüksek gerilim test merkezi olarak kullanılmaktadır. Taşınmaz projesine göre 237 m² alana sahiptir. Mahallinde taşınmazın 1. Ve 2. Normal katların yapıldığı ve taşınmazın zemin oturumunun büyütülerek toplamda 345 m² olduğu görülmüştür. Taşınmazın duvarları panel kaplamayken zemini epoksi boya ile boyalı vaziyettedir.

Ayrıca Parsel içerisinde projesinde bulunmayan mahallinde kaynak atölyesi olarak kullanılan yarı açık yaklaşık 310 m² alana sahip yapı bölümü bulunmaktadır. Taşınmazın zemini beton kaplıyken diğer aksamları sac panelden imal edilmiştir.













4.4 Varsa, Mevcut Yapıyla veya İnsaatı Devam Eden Projeyle İlgili Tespit Edilen Ruhsata aykırı Durumlara İlişki Bilgiler

Değerlemeye konu taşınmaz projesine aykırı olarak idari binanın 2. Normal katında 210 m² alana sahip teras alanının kapatıldığı, Fabrika bölümüne 2321 m² 1. Normal kat kısmı, doğu cephesine 615 m² depo ve işçi bölümünün yapıldığı Ayrıca Otopark kısmı olarak projede belirtilen mahallinde yüksek gerilim test merkezi olarak kullanılan alanının 108 m² büyüdüğü, ve parsel içerisinde herhangi bir evrakı bulunmayan 310 m² kaynak atölyesinin yapıldığı görülmüştür.

4.5 Ruhsat Alınmış Yapılarda Yapılan Değişikliklerin 3194 Sayılı İmar Kanunu'nun 21.nci Maddesi Kapsamında Yeniden Ruhsat Alınmasını Gerektirir Değişiklikler Olup Olmadığı Hakkında Bilgi

Değerlemeye konu taşınmazın raporun 4.4. Maddesinde de anlatıldığı üzere projesine aykırı olarak toplamda 3564 m² büyüme görülmüştür. Yapılan aykırı imalatlar için yapı ruhsatı alınması önerilmektedir.

4.6 Gayrimenkulün Değerleme Tarihi İtibariyle Hangi Amaçla Kullanıldığı, Gayrimenkul Arsa veya Arazi İse Üzerinde Herhangi Bir Yapı Bulunup Bulunmadığı ve Varsa, Bu Yapıların Hangi Amaçla Kullanıldığı Hakkında Bilgi

Rapora konu taşınmaz hâlihazırda fabrika olarak kullanılmaktadır.

5. KULLANILAN DEĞERLEME YÖNTEMLERİ

UDS Tanımlı Değer Esası – Pazar Değeri:

⚡Pazar değeri, bir varlık veya yükümlülüğün, uygun pazarlama faaliyetleri sonucunda, istekli bir satıcı ve istekli bir alıcı arasında, tarafların bilgili ve basiretli bir şekilde ve zorlama altında kalmaksızın hareket ettikleri, muvazaasız bir işlem ile değerlendirme tarihi itibarıyla el değiştirmesinde

kullanılması gerekli görülen tahmini tutardır. Pazar değerinin tanımı aşağıdaki kavramsal çerçeveye uygun olarak uygulanması gerekir:

(a) "Tahmini tutar" ifadesi muvazaasız bir pazar işleminde varlık için para cinsinden ifade edilen fiyat anlamına gelmektedir. Pazar değeri, değerlendirme tarihi itibarıyla, pazarda pazar değeri tanımına uygun olarak makul şartlarda elde edilebilecek en olası fiyattır. Bu fiyat, satıcı tarafından makul şartlarda elde edilebilecek en iyi ve alıcı tarafından makul şartlarda elde edilebilecek en avantajlı fiyattır. Bu tahmin, özellikle de satışla ilişkili herhangi bir tarafça sağlanmış özel bedeller veya imtiyazlar, standart olmayan bir finansman, sat ve geri kirala sözleşmesi gibi özel şartlara veya koşullara dayanarak artırılmış veya azaltılmış bir tahmini fiyatı veya sadece belirli bir malike veya alıcıya yönelik herhangi bir değer unsurunu kapsamaz.

(b) "El değiştirmesinde kullanılacak" ifadesi, bir varlığın veya yükümlülüğün değerinin, önceden belirlenmiş bir tutar veya gerçek satış fiyatından ziyade tahmini bir değer olduğu duruma atıfta bulunur. Bu fiyat değerlendirme tarihi itibarıyla, pazar değeri tanımındaki tüm unsurları karşılayan bir işlemdeki fiyattır;

(c) "Değerleme tarihi itibarıyla" ifadesi değerini belirli bir tarih itibarıyla belirlenmesini ve o zamana özgü olmasını gerektirir. Pazarlar ve pazar koşulları değişebileceğinden, tahmini değer başka bir zamanda doğru veya uygun olmayabilir. Değerleme tutarı, pazarın durumunu ve içinde bulunduğu koşulları başka bir tarihte değil sadece değerlendirme tarihi itibarıyla yansıtır;

(d) "İstekli bir alıcı arasında" ifadesi alım niyetiyle harekete geçmiş olan, ancak zorunlu kalmış olmayan bir alıcı anlamına gelmektedir. Bu alıcı her fiyattan satın almaya hevesli veya kararlı değildir. Bu alıcı, var olduğunun kanıtlanması veya tahmin edilmesi mümkün olmayan, sanal veya varsayımsal bir pazardan ziyade mevcut pazar gerçeklerine ve mevcut pazar beklentilerine uygun olarak satın alır. Var olduğu kabul edilen bir alıcı pazarın gerektirdiğinden daha yüksek bir fiyat ödemeyecektir. Varlığın mevcut sahibi ise pazarı oluşturanlar arasında yer almaktadır.

(e) "İstekli bir satıcı" ifadesi ise belirli fiyattan satmaya hevesli veya mecbur olmayan, ya da mevcut pazar tarafından makul görülmemiş bir fiyatta ısrar etmeyen bir satıcı anlamına gelmektedir. İstekli satıcı, fiyat her ne olursa olsun, varlığı uygun pazarlama faaliyetleri sonucunda açık pazarlarda, pazar şartlarında elde edilebilecek en iyi fiyattan satmak istemektedir. Varlığın asıl sahibinin gerçekte içinde bulunduğu koşullar, yukarıda anılan şartlara dâhil değildir, çünkü istekli satıcı varsayımsal bir maliktir.

(f) "Muvazaasız bir işlem" ifadesi, fiyatın pazarın fiyat seviyesini yansıtmamasına veya yükseltmesine yol açabilecek, örneğin ana şirket ve bağlı şirket veya ev sahibi ve kiracı gibi taraflar değil, aralarında belirli ve özel bir ilişki bulunmayan taraflar arasında yapılan bir işlem anlamına gelmektedir. Pazar değeri işlemlerinin, her biri bağımsız olarak hareket eden ilişkisiz taraflar arasında yapıldığı varsayılır.

(g) "uygun pazarlama faaliyetleri sonucunda" ifadesi, varlığın pazara çıkartılarak en uygun şekilde pazarlanması halinde pazar değeri tanımına uygun olarak elde edilebilecek en iyi fiyattan satılmış olması anlamına gelmektedir. Satış yönteminin, satıcının erişime sahip olduğu pazarda en iyi fiyatı elde edeceği en uygun yöntem olduğu kabul edilir. Varlığın pazara çıkartılma süresi sabit bir süre olmayıp, varlığın türüne ve pazar koşullarına göre değişebilir. Burada tek kriter, varlığın yeterli sayıda pazar katılımcısının dikkatini çekmesi için yeterli süre tanınması gerekliliğidir. Pazara çıkartılma zamanı değerlendirme tarihinden önce gerçekleşmelidir,

(h) "Tarafların bilgili ve basiretli bir şekilde hareket etmeleri" ifadesi, istekli satıcının ve istekli alıcının değerlendirme tarihi itibarıyla pazarın durumu, varlığın yapısı, özellikleri, fiili ve potansiyel kullanımları hakkında makul ölçülerde bilgilendirilmiş olduklarını varsaymaktadır. Tarafların her birinin bu bilgiyi, işlemde kendi ilgili konuları açısından en avantajlı fiyatı elde etmek amacıyla basiretli bir şekilde kullandıkları varsayılır. Basiret, faydası sonradan anlaşılan bir tecrübenin avantajıyla değil, değerlendirme tarihi itibarıyla pazar şartları dikkate alınarak değerlendirilir. Örneğin fiyatların düştüğü bir dönemde,

Önceki pazar seviyelerinin altında bir fiyattan varlıklarını satan bir satıcı basiretsiz olarak kabul edilmez. Bu gibi durumlarda, pazarlarda değişen fiyat koşulları altında varlıkların el değiştirildiği diğer işlemler için geçerli olduğu gibi, basiretli alıcılar veya satıcılar o anda mevcut en iyi pazar bilgileri doğrultusunda hareket edeceklerdir.

(I) "Zorlama altında kalmaksızın" ifadesi ise taraflardan her birinin zorlanmış olmaksızın veya baskı altında kalmaksızın bu işlemi yapma niyetiyle harekete geçmiş olmasıdır.

➤ Pazar değeri kavramı, *katılımcıların* özgür olduğu açık ve rekabetçi bir pazarda pazarlık edilen fiyat olarak kabul edilmektedir. Bir varlığın pazarı, uluslararası veya yerel bir pazar olabilir. Bir pazar çok sayıda alıcı ve satıcıdan veya karakteristik olarak sınırlı sayıda *pazar katılımcısından* oluşabilir. Varlığın satışa sunulduğunun varsayıldığı pazar, teorik olarak el değiştiren *varlığın* normal bir şekilde el değiştirdiği bir pazardır.

➤ Bir *varlığın* pazar değeri onun en verimli ve en iyi kullanımını yansıtır. En verimli ve en iyi kullanım, bir varlığın potansiyelinin yasal olarak izin verilen ve finansal olarak karlı olan en yüksek düzeyde kullanımudur. En verimli ve en iyi kullanım, bir *varlığın* mevcut kullanımının devamı ya da alternatif başka bir kullanım olabilir. Bu, bir *pazar katılımcısının* varlık için teklif edeceği fiyatı hesaplarken varlık için planladığı kullanıma göre belirlenir.

➤ Değerleme girdilerinin yapısının ve kaynağının, sonuçta *değerleme amacı* ile ilgili olması gereken değer esasını yansıtmaması *gerekir*. Örneğin, pazar değerini belirlemek amacıyla, pazardan türetilmiş veriler kullanılmak şartıyla, farklı yaklaşımlar ve yöntemler kullanılabilir. Pazar yaklaşımı tanım olarak pazardan türetilmiş girdileri kullanır. Gelir yaklaşımını kullanarak pazar değerini belirlemek için, *katılımcılar* tarafından benimsenen girdilerin ve varsayımların kullanılması *gerekli görülmektedir*. Maliyet yaklaşımını kullanarak pazar değerini belirlemek için, eşdeğer kullanıma sahip bir varlığın maliyetinin ve uygun aşınma oranının, pazar esaslı maliyet ve aşınma analizleriyle belirlenmesi *gerekli görülmektedir*.

➤ Değerlemesi yapılan *varlık* için mevcut verilere ve pazarla ilişkili koşullara göre en geçerli ve en uygun değerlendirme yönteminin veya yöntemlerinin tespit edilmesi *gerekir*. Uygun bir şekilde analiz edilmiş ve pazardan elde edilmiş verilere dayanması halinde, kullanılan her bir yaklaşımın veya yöntemin, pazar değeri ile ilgili bir gösterge sağlaması *gerekli görülmektedir*.

➤ Pazar değeri bir *varlığın*, pazardaki diğer alıcıların elde edemediği, belirli bir malik veya alıcı için değer ifade eden niteliklerini yansıtmaz. Böyle avantajlar, bir *varlığın* fiziksel, coğrafi, ekonomik veya yasal özellikleriyle ilişkili olabilir. Pazar değeri, belirli bir tarihte belirli bir istekli alıcının değil, herhangi bir istekli bir alıcının olduğunu varsaydığından, buna benzer tüm değer unsurlarının göz ardı edilmesini gerektirmektedir.

Değerleme Yöntemleri

Değerleme yaklaşımlarının uygun ve değerlendirilen varlıklarının içeriği ile ilişkili olmasına dikkat edilmesi gerekir. Aşağıda tanımlanan ve açıklanan üç yaklaşım değerlendirilmede kullanılan temel yaklaşımlardır. Bunların tümü, fiyat dengesi, fayda beklentisi veya ikame ekonomi ilkelerine dayanmaktadır. Temel değerlendirme yaklaşımlarına aşağıda yer verilmektedir:

(A) Pazar Yaklaşımı (B) Gelir Yaklaşımı (C) Maliyet Yaklaşımı

Bu temel değerlendirme yaklaşımlarının her biri farklı, ayrıntılı uygulama yöntemlerini içerir.

Bir varlığa ilişkin değerlendirme yaklaşımlarının ve yöntemlerinin seçiminde amaç belirli durumlara en uygun yöntemin bulunmasıdır. Bir yöntemin her duruma uygun olması söz konusu değildir. Seçim sürecinde asgari olarak aşağıdakiler dikkate alınır:

(a) değerlendirme görevinin koşulları ve amacı ile belirlenen uygun değer esas(lar)ı ve varsayılan kullanım(lar)ı, (b) olası değerlendirme yaklaşımlarının ve yöntemlerinin güçlü ve zayıf yönleri, (c) her bir yöntemin varlığın niteliği ve ilgili pazardaki katılımcılar tarafından kullanılan yaklaşımlar ve yöntemler bakımından uygunluğu, (d) yöntem(ler)in uygulanması için gereken güvenilir bilginin mevcudiyeti.

5.1 Pazar Yaklaşımı

Δ Pazar Yaklaşımını Açıklayıcı Bilgiler, Konu Gayrimenkulün Değerleme İçin Bu Yaklaşımın Kullanılma Nedenleri

Pazar yaklaşımı *varlığın*, fiyat bilgisi elde edilebilir olan aynı veya karşılaştırılabilir (benzer) *varlıklarla* karşılaştırılması suretiyle gösterge niteliğindeki değer belirlendiği yaklaşımı ifade eder. Aşağıda yer verilen durumlarda, pazar yaklaşımının uygulanması ve bu yaklaşıma önemli ve/veya anlamlı ağırlık verilmesi gerekli görülmektedir: (a) değerlendirme konusu varlığın değer esasına uygun bir bedelle son dönemde satılmış olması, (b) değerlendirme konusu varlığın veya buna önemli ölçüde benzerlik taşıyan varlıkların aktif olarak işlem görmesi ve/veya (c) önemli ölçüde benzer varlıklar ile ilgili sık yapılan ve/veya güncel gözlemlenebilir işlemlerin söz konusu olması.

Karşılaştırılabilir pazar bilgisinin varlığın tıpatıp veya önemli ölçüde benzeriyle ilişkili olmaması halinde, *değerlemeyi gerçekleştirenin* karşılaştırılabilir *varlıklar* ile değerlendirme konusu *varlık* arasında niteliksel ve niceliksel benzerliklerin ve farklılıkların karşılaştırmalı bir analizini yapması *gerekir*. Bu karşılaştırmalı analize dayalı düzeltme yapılmasına genelde ihtiyaç duyulacaktır. Bu düzeltmelerin makul olması ve *değerlemeyi gerçekleştirenlerin* düzeltmelerin gerekçeleri ile nasıl sayısalılaştırıldıklarına raporlarında yer vermeleri *gerekir*.

Pazar yaklaşımında genellikle her biri farklı çarpanlara sahip karşılaştırılabilir varlıklardan elde edilen pazar çarpanları kullanılır. Belirlenen aralıktan uygun çarpanın seçimi niteliksel ve niceliksel faktörlerin dikkate alındığı bir değerlendirmenin yapılmasını gerektirir.

Δ Fiyat Bilgisi Tespit Edilen Emsal Bilgileri ve Bu Bilgilerin Kaynağı

[E:1 Satılık Arsa] Değerlemeye konu taşınmaz ile yakın konumda Sanayi ve Depolama imarlı 8000 m2 alana sahip olduğu beyan edilen arsa 4.300.000 TL bedel ile pazarlıklı olarak satılmıştır.

$(4.300.000\text{-TL} / 8.000\text{ m}^2 * 0,95\text{ Pazarlık payı} * 1,30\text{ konum ve altyapı avantajı} = 663,81\text{ TL/m}^2)$

Not: Emsal, konum ve altyapı yönünden taşınmaza göre dezavantajlıdır.

Arsaha Gayrimenkul: 0312 800 00 12

[E:2 Satılık Arsa] Değerlemeye konu taşınmaz ile yakın konumda Sanayi ve Depolama imarlı 23.000 m2 alana sahip olduğu beyan edilen arsa 11.500.000 TL bedel ile pazarlıklı olarak satılmıştır.

$(11.500.000\text{-TL} / 23.000\text{ m}^2 * 0,90\text{ Pazarlık payı} * 1,40\text{ Altyapı, konum ve alan} = 630\text{ TL/m}^2)$

Not: Emsal, alan, konum ve altyapı yönünden taşınmaza göre dezavantajlıdır.

Eskidji gayrimenkul: 0312 354 34 34

[E:3 Satılık Arsa] Değerlemeye konu taşınmaz ile yakın konumda Sanayi ve Depolama imarlı 2500 m2 alana sahip olduğu beyan edilen arsa 1.300.000 TL bedel ile pazarlıklı olarak satılmıştır.

$(1.300.000\text{-TL} / 2.500\text{ m}^2 * 0,95\text{ Pazarlık payı} * 1,40\text{ konum ve altyapı} = 691,6\text{ TL/m}^2)$

Not: Emsal, konum ve altyapı yönünden taşınmaza göre dezavantajlıdır.

Tuğra Gayrimenkul: 0312 815 22 78

[E:4 Satılık Arsa] Değerlemeye konu taşınmaz ile yakın konumda Bolu yoluna Cepheli Sanayi ve Depolama imarlı 6600 m² alana sahip olduğu beyan edilen arsa 5.400.000 TL bedel ile pazarlıklı olarak satılıktır.

(5.400.000-TL / 6.600 m² * 0,90 Pazarlık payı = 736 TL/m²)

Not: Emsal konum yönünden avantajlı, altyapı yönünden ise dezavantajlıdır.

[E:5 Kiralık Depo] Değerlemeye konu taşınmaz ile yakın konumda 14.000 m² kapalı alana ve değerlendirme konusu taşınmaz ile benzer yapı özelliklerine sahip fabrika 175.000 TL bedel ile pazarlıklı olarak kiralıktır

(175.000 TL x 0,95 P.P / 14.000 m² =~11,87 TL/m²)

Not: Raporu konu taşınmaz ile emsal taşınmaz benzer özelliklere sahiptir.

Kaan Aklar: 0532 251 53 11

[E:6 Kiralık Depo] Değerlemeye konu taşınmaz ile yakın konumda 5.200 m² kapalı alana sahip fabrika 60.000 TL bedel ile pazarlıklı olarak kiralıktır

(60.000 TL x 0,95 P.P / 5.200 m² =~10,96 TL/m²)

Not: Raporu konu taşınmaz ile emsal taşınmaz benzer özelliklere sahiptir.

Tek Sanayi Gayrimenkul: 0535 314 45 14

[E:7 Kiralık Depo] Değerlemeye konu taşınmaz ile yakın konumda 8100 m² kapalı alana sahip fabrika 75.000 TL bedel ile pazarlıklı olarak kiralıktır

(75.000 TL x 0,95 P.P / 8.100 m² =~8,79 TL/m²)

Not: Raporu konu taşınmaz emsal taşınmaza göre yapı yönünden avantaja sahiptir.

Bilgi Gayrimenkul: 0312 226 02 02

Δ Kullanılan Emsallerin Sanal Ortamdaki Haritalarından Çıkarılmış, Değerlemeye Konu Gayrimenkule Olan Yakınlığını Gösteren Krokiler



Δ Emsallerin Nasıl Dikkate Alındığına İlişkin ayrıntılı Açıklama, Emsal Bilgilerinde Yapılan Düzeltmeler, Düzeltmelerin Yapılma Nedenine İlişkin Detaylı Açıklamalar ve Diğer Varsayımlar

Taşınmazın bulunduğu bölgede yapılan incelemelerde, kendisi ile benzer konum ve yapı özelliklerine sahip kiralık depo/antrepo emsalleri incelenmiştir. Bölgede yer alan depo ve fabrika nitelikli taşınmazlar için kira bedellerinin aylık 10 TL/m² ile 12 TL/m² arasında kiralandığı görülmektedir.

Ayrıca bölgede; E: 0,60, Hmaks: 9,50m. Depolama Alanı imarlı arsalar bulunmaktadır. Bu emsallerden yola çıkılarak parselin imar durumu, lokasyonu, yola cephesi, arazi yapısı, altyapı durumu, çevre düzenlemesi vb. durumlar dikkate alınmış ve taşınmaza değer takdir edilmiştir.

Δ Pazar Yaklaşımı İle Ulaşılan Sonuç

Yukarıda yazılan bilgiler doğrultusunda söz konusu taşınmazın konumu, herhangi bir tadilat ve bakım gerektirmemesi, Yapı Kullanma İzin Belgesi'nin bulunması, ulaşım imkanı, arazi yapısı vb. her türlü olumlu/olumsuz faktör dikkate alınmış emsallerdeki düzeltmeler ışığında taşınmaza değer takdir edilmiştir. Parselin çevre düzenlemesi altyapısı, saha betonu gibi etkenler arsa değerine şerefiye olarak yansıtılmıştır.

Arsa Değeri: 5626,00 m² x 800 TL/m² = ~4.500.000,00- TL

Pazar yaklaşımı yöntemi sonucunda taşınmaza tapu yüzölçümü dikkate alınarak arsa değeri (K.D.V hariç) 4.500.000,00- TL takdir edilmiştir.

Taşınmazın Yapı Değerleri:

Fabrika Bölümü	: 4715,00 m ² X 1850 TL/m ² X 0,95 Yıpranma Payı=8.285.000 TL
İdari Bina	: 1890 m ² X 3250TL/m ² X 0,95 Yıpranma Payı=5.835.000 TL
Depo ve İşçi Bölümü	: 665 m ² x 1100 TL/m ² x 0,95 Yıpranma Payı=695.000 TL
Yüksek Gerilim Tesisi	: 345 m ² x 1100 TL/m ² x 0,95 Yıpranma Payı=360.000 TL
Kaynak Atölyesi	: 310 m ² x 1100 TL/m ² x 0,95 Yıpranma Payı=325.000 TL

Taşınmazın Toplam Yapı Değeri: 15.500.000 TL

Δ Maliyet Yaklaşımı İle Ulaşılan Sonuç

Arsa Değeri	= 4.500.000,00-TL	Yapı Değeri	= 15.500.000,00-TL
Toplam Değeri	= 20.000.000,00-TL		

Gayrimenkulün değeri hesaplanırken pazar yaklaşımı değeri ile arsa birim değeri ve maliyet hesabı yöntemi ile yapı birim maliyetleri tespit edilmiştir. Gayrimenkulün değeri, arsa ve yapı değerinin toplanmasıyla elde edilmiş olan 20.000.000,00-TL olarak tespit edilmiştir.

5.3 Gelir Yaklaşımı

Δ Gelir Yaklaşımını Açıklayıcı Bilgiler, Konu Gayrimenkulün Değerlemesi İçin Bu Yaklaşımın Kullanılma Nedeni

Gelir yaklaşımı, gösterge niteliğindeki değer, gelecekteki nakit akışlarının tek bir cari değere dönüştürülmesi ile belirlenmesini sağlar. Gelir yaklaşımında varlığın değeri, varlık tarafından yaratılan gelirlerin, nakit akışlarının veya maliyet tasarruflarının bugünkü değerine dayanılarak tespit edilir. Aşağıda yer verilen durumlarda, gelir yaklaşımının uygulanması ve bu yaklaşıma önemli ve/veya anlamlı ağırlık verilmesi gerekli görülmektedir:

(a) Varlığın gelir yaratma kabiliyetinin katılımcının gözüyle değeri etkileyen çok önemli bir unsur olması, (b) Değerleme konusu varlıkla ilgili gelecekteki gelirin miktarı ve zamanlamasına ilişkin makul tahminler mevcut olmakla birlikte, ilgili pazar emsallerinin varsa bile az sayıda olması.

→ İndirgenmiş Nakit Akışları (İNA) Yöntemi:

İNA yönteminde, tahmini nakit akışları değerlendirme tarihine indirgenmekte ve bu işlem varlığın bugünkü değeriyle sonuçlanmaktadır. Gelirlerin getirisi kapitalizasyonu (indirgemesi) olarak ta nitelendirilmektedir. Uzun ömürlü veya sonsuz ömürlü varlıklarla ilgili bazı durumlarda, İNA, varlığın kesin tahmin süresinin sonundaki değeri temsil eden devam eden değeri içerebilir. Diğer durumlarda, varlığın değeri kesin tahmin süresi bulunmayan bir devam eden değer tek başına kullanılarak hesaplanabilir. İNA yönteminin temel adımları aşağıdaki şekildedir:

(a) değerlendirme konusu varlığın ve değerlendirme görevinin niteliğine en uygun nakit akışı türünün seçilmesi (örneğin, vergi öncesi veya vergi sonrası nakit akışları, toplam nakit akışları veya öz sermayeye alt nakit akışları, reel veya nominal nakit akışları vb.), (b) nakit akışlarının tahmin edileceği en uygun kesin sürenin varsa belirlenmesi, (c) söz konusu süre için nakit akış tahminlerinin hazırlanması, (d) (varsa) kesin tahmin süresinin sonundaki devam eden değerlerin değerlendirme konusu varlık için uygun olup olmadığının; daha sonra da, varlığın niteliğine uygun devam eden değerlerin belirlenmesi, (e) uygun indirgeme oranının belirlenmesi, (f) indirgeme

oranının varsa devam eden değer de dâhil olmak üzere, tahmini nakit akışlarına uygulanması şeklindedir.

→ **Direkt (Doğrudan) Kapitalizasyon Yöntemi:**

Tüm risk veya genel kapitalizasyon oranının, temsili tek bir dönem gelinine uygulandığı yöntemdir. Gayrimenkulün o dönem için (yıl) üreteceği net gelirin, güncel gayrimenkul piyasası koşullarına göre oluşan bir kapitalizasyon oranına bölünerek, taşınmaz değeri hesaplanır. Bu kapitalizasyon oranı, birbirine emsal gayrimenkullerde satış ve gelir seviyeleri arasındaki ilişkiyle belirlenebilir. Burada Net Gelir kavramına dikkat edilmelidir. Tüm kaynaklardan elde edilecek gelirleri içeren mülkün potansiyel brüt gelir ve bundan beklenen boşluk/kayıpların arındırıldığı efektif brüt gelir sonrasında da efektif brüt gelirin faaliyet giderleri ile diğer harcamalardan arındırılması ile net faaliyet gelir elde edilmelidir. Potansiyel Brüt Kira Geliri: Gayrimenkulün kiralanabilir tüm birimlerinin kiraya verildiği ve kira bedellerinin kayıtsız olarak tahsil edildiği durumlardaki elde edilen gelir tutandır.

• Toplam yıllık potansiyel gelir / Kapitalizasyon oranı = Değer

Δ Nakit Giriş ve Çıktılarının Tahmin Edilmesinde Kullanılan Emsal Bilgileri, Bu Bilgilerin Kaynağı ve Yapılan Diğer Varsayımlar

Değerlemede bu yöntem direkt kullanılmamakla birlikte, Pazar yaklaşımı analizi için gerekli satılık ve kiralık emsaller ile bölgede yapılan satış-kira araştırması ayrıca mevcut sektörel veriler ışığında Gelir Yaklaşımı çatısı altında bulunan ve farklı bir yaklaşım olan doğrudan kapitalizasyon yöntemiyle değer yaklaşımında bulunulmuştur.

Δ İndirgeme/İskonto Oranının Nasıl Hesaplandığına İlişkin Ayrıntılı Açıklama ve Gerekliler

Değerlemede bu yöntem direkt kullanılmamakla birlikte, Pazar yaklaşımı analizi için gerekli satılık ve kiralık emsaller ile bölgede yapılan satış-kira araştırması ayrıca mevcut sektörel veriler ışığında Gelir Yaklaşımı çatısı altında bulunan ve farklı bir yaklaşım olan doğrudan kapitalizasyon yöntemiyle değer yaklaşımında bulunulmuştur.

Δ Gelir Yaklaşımı İle Ulaşılan Sonuç

Değerlemede bu yöntem direkt kullanılmamakla birlikte, Pazar Yaklaşımı analizi için gerekli satılık ve kiralık emsaller ile bölgede yapılan satış-kira araştırması ayrıca mevcut sektörel veriler ışığında Gelir Yaklaşımı çatısı altında bulunan ve farklı bir yaklaşım olan doğrudan kapitalizasyon yöntemiyle değer yaklaşımında bulunulmuştur. Değerleme konusu gayrimenkul 7925 m2 kapalı alana sahiptir. Yapılan tüm araştırmalar neticesinde metrekare birim kira değeri aylık 8-12 TL aralığında tespit edilmiştir.

GELİR YÖNETİMİ					
ALAN (m ²)	BİRİM KİRA DEĞERİ (TL/m ²)	AYLIK KİRA DEĞERİ (TL/m ²)	YILLIK KİRA DEĞERİ (TL/m ²)	KAPİTALİZASYON ORANI (%)	PIYASA DEĞERİ (TL)
7925	10,73 ₺	85.000 ₺	1.020.000 ₺	6,00%	17.000.000 ₺

Sonuç olarak gelir yaklaşımı yöntemine göre söz konusu taşınmazın piyasa değeri için ~17.000.000,00-TL değer takdir edilmiştir.

5.4 Diğer Tespit ve Analizler

Δ Takdir Edilen Kira Değerleri

Söz konusu değerlendirme çalışması sonucunda taşınmazın aylık kira değeri, satılık ve kiralık emsaller ile bölgede yapılan satış-kira araştırması ayrıca mevcut sektörel veriler ışığında ~85.000,00-TL/AY olarak tespit edilmiştir.

Δ Hasılat Paylaşımı veya Kat Karşılığı Yöntemi ile Yapılacak Projelerde, Emsal Pay Oranları

Söz konusu taşınmaz hasılat paylaşımına veya kat karşılığına konu olmayacağı düşüncesiyle bu yönde herhangi bir çalışma yapılmamıştır.

Δ Üzerinde Proje Geliştirilen Arsaların Boş Arazi ve Proje Değerleri

Söz konusu taşınmazın mevcut kullanım durumunun imar durumuna göre en verimli şekilde kullanıldığı görüşü sebebiyle proje geliştirme çalışması yapılmamıştır.

Δ En Verimli ve En İyi Kullanım Değeri Analizi

Söz konusu taşınmazın mevcut durumu, bulunduğu bölge ve çevre özellikleri dikkate alındığında mevcut kullanım şeklinin en etkin ve verimli kullanım şekli olacağı kanaatine varılmıştır.

Δ Müşterek veya Bölünmüş Kısımların Değerleme Analizi

Söz konusu taşınmaz " KARGİR İDARE BİNASI VE PREFABRİK DEPO VE ARSA" vasıflı olup tamamı değerlendirilmiştir. Müşterek veya bölünmüş kısım değerlendirilmiştir.

6. ANALİZ SONUÇLARININ DEĞERLENDİRİLMESİ

6.1 Farklı Değerleme Yöntemleri ile Analiz Sonuçlarının Uyumlaştırılması ve Bu Amaçla İncelenen Metotların ve Nedenlerinin Açıklanması

Rapora konu 603 ada 2 parselde bulunan "KARGİR İDARE BİNASI VE PREFABRİK DEPO VE ARSA" için değerlendirme çalışması raporun ilgili kısımlarında belirtildiği üzere ayrı ayrı analiz yapılmıştır. Pazar analizi yöntemi (emsal karşılaştırma) ile arsa değeri, maliyet yaklaşımı yöntemi ile yapı değeri tespit edilmiştir. Gelir yaklaşımı yöntemi bilgi amaçlı yapılmıştır. Değer oluşumu Pazar yaklaşımı ve maliyet yaklaşımı esasına göre belirlenmiştir. Bu doğrultuda bölgede yapılan araştırmada benzer/farklı durumda arsa ve depo vasıflı emsaller bulunmuştur. Ayrıca bölge piyasasına hâkim emlakçı görüşleri de alınarak, taşınmazın yapı kalitesi, lokasyonu, yüzölçümü, yola yakınlığı vb. olumlu / olumsuz faktörler ile parsel değerlendirilmiştir.

6.2 Asgari Husus ve Bilgilerden Raporda Yer Verilmeyenlerin Neden Yer Almadıklarının Gerekçeleri

Değerleme çalışması için gerekli tüm asgari husus ve bilgilere raporda yer verilmiştir.

6.3 Yasal Gereklileri Yerine Getirilip Getirilmediği ve Mevzuat Uyanınca Alınması Gereken İzin ve Belgelerin Tam ve Eksiksiz Olarak Mevcut Olup Olmadığı Hakkında Görüş

İlgili kurumlarda yapılan araştırma ve incelemeler neticesinde, taşınmazlar için alınması gereken tüm yasal belge ve bilgilerin mevcut olduğu, yasal gerekliliklerin de yerine getirildiği görülmüştür. Değerleme tarihi itibarıyla de herhangi bir yasal kısıt, karar vb olumsuzluğunun bulunmadığı bilgileri edinilmiştir.

6.4 Varsa, Gayrimenkul Üzerindeki Takyidat ve İpotekler ile İlgili Görüş

Konu taşınmaz üzerinde bulunan takyidatlar raporun 3.3 bölümünde açıklanmıştır.

- 6.5 Değerleme Konusu Gayrimenkulün, Üzerinde İpotek veya Gayrimenkulün Değerini Doğrudan ve Önemli Ölçüde Etkileyecek Nitelikte Herhangi Bir Takyidat Bulunması Durumları Hariç, Devredilebilmesi Konusunda Bir Sınırlamaya Tabi Olup Olmadığı Hakkında Bilgi**
Taşınmazın devrine ilişkin bu maddede belirtildiği üzere herhangi bir sınırlama veya kısıtlama bulunmamaktadır.
- 6.6 Değerleme Konusu Arsa veya Arazi İse, Alımından İtibaren beş Yıl Geçmesine Rağmen Üzerinde Proje Geliştirilmesine Yönelik Herhangi Bir Tasarrufta Bulunup Bulunulmadığına Dair Bilgi**
Değerleme konusu parsel "KARGIR İDARE BİNASI VE PREFABRİK DEPO VE ARSA" niteliğinde olup, üzerinde bulunan yapı neticesinde herhangi bir proje geliştirilmesine yönelik çalışma bulunmamaktadır.
- 6.7 Değerleme Konusu Üst Hakkı veya Devre Mülk Hakkı İse, Üst Hakkı ve Devre Mülk Hakkının Devredilebilmesine İlişkin Olarak Bu Hakları Doğuran Sözleşmelerde Özel Kanun Hükümlerinden Kaynaklananlar Hariç Herhangi Bir Sınırlama Olup Olmadığı Hakkında Bilgi**
Değerleme konusu üst hakkı veya devre mülk hakkı değildir.
- 6.8 Gayrimenkulün Tapudaki Niteliğinin, Fıili Kullanım Şeklinin ve Portföye Dahil Edilme Niteliğinin Birbirleriyle Uyumlu Olup Olmadığı Hakkında Görüş İle Portföye Alınmasında Herhangi Bir Sakınca Olup Olmadığı Hakkında Görüş**
Değerleme işlemi, mevcut parsellerin değer tespiti için yapılmış olup portföye alınmaları için yapılmamıştır.

7. SONUÇ

7.1 Sorumlu Değerleme Uzmanının Sonuç Cümlesi

Bu rapor, Girişim Elektrik Taahhüt Tic.San.A.Ş.'nin talebi üzerine; Ankara İli, Kahramankazan İlçesi, Saray(i) Mahallesi, 603 Ada 2 parselde bulunan "KARGIR İDARE BİNASI VE PREFABRİK DEPO VE ARSA" nitelikli gayrimenkulün piyasa değerinin Türk Lirası cinsinden tespitine yönelik SPK mevzuatı kapsamında asgari unsurları içeren bu değerlendirme raporu tarafımızca hazırlanmıştır.

Tarafımızca işleme alındığı tarihteki değerlendirme konusu taşınmazların Piyasa Değer Tespiti; gayrimenkul mahallinde ve bulunduğu bölge genelinde yapılan inceleme ve araştırma ile resmi kurum ve kuruluşlardan edinilen belge ve bilgi doğrultusunda oluşan kanaat, ilçenin ve bölgenin gelişme trendi, gayrimenkulün yer aldığı arsanın imar durumu, yapılaşma şartları ile kullanım fonksiyonu, yüzölçümü, geometrik şekli, topoğrafya durumu, bulunduğu muhitin şeref ve ehemmiyeti, çevresinin teşekkül tarzı ile şehir merkezi ile bölgesindeki merkezi konumlara olan mesafesi, ana yola, bulvara veya caddeye olan cephesi, ulaşım ve çevre özellikleri, mevcut ekonomik şartlar, parsel üzerinde yer alan yapının inşai kalitesi gibi tüm faktörler dikkate alınarak, bulunduğu muhite göre alıcı bulup bulamayacağı, bulması halinde nispet derecesi gibi kıymet yükseltici ve kıymet düşürücü müspet menfi tüm faktörler göz önünde bulundurulmuş ve yapılmıştır.

7.2 Nihai Değer Takdiri

Taşınmaza değer verilirken, rapor içerisinde ilgili maddelerde belirtilen olumlu ve olumsuz tüm etkenler dikkate alınmıştır. Yapılan incelemeler neticesinde ulaşılan veriler ve kullanılan yöntemlerin sonuçları anlamlı şekilde neticelenmiştir.

Taşınmazın bulunduğu bölge ve konumlandığı lokasyon özelinde, kullanım amaç ve kapsamı doğrultusunda, tapu niteliği ve fiili niteliği dikkate alınarak piyasa değerini daha doğru gösterdiği gerekçeyle maliyet yöntemi neticesinde elde edilen sonuç nihai değer olarak takdir edilmiştir. Böylelikle;

Taşınmazın değerlendirme tarihi itibarıyla Maliyet yöntemine göre kanaat getirilen ve takdir edilen piyasa değeri şu şekildedir;

Rakamla; 20.000.000,00-TL ve Yazıyla Yirmi Milyon Türk Lirasıdır.

KDV Dahil Toplam Satış Değeri: 23.600.000,00-TL dir.

1. Tespit edilen bu değerler taşınmazın peşin satışına yöneliktir.
2. Nihai değer, KDV Hariç değeri ifade eder.
3. İş bu rapor, ekleriyle bir bütündür.
4. Nihai değer takdiri, raporun içeriğinden ayrı tutulamaz.
5. Değerleme tarihi itibarıyla TCMB Dviz Kuru 1\$:7,4439 TL dir.

Doğan BÖYÜKBAŞ Değerleme Uzmanı SPK Lisans No: 408333	Raci Gökcehan SONER Denetmen SPK Lisans No: 404622	Erdeniz BALIKÇIOĞLU Sorumlu Değerleme Uzmanı SPK Lisans No: 401418
		

8. UYGUNLUK BEYANI

Hazırlanan rapor için aşağıdaki maddelerin doğruluğunu beyan ederiz;

- Raporla sunulan bulgular sahip olduğumuz tüm bilgiler çerçevesinde doğrudur.
- Rapor edilen analiz, fikir ve sonuçlar, sadece belirtilen varsayımlar ve koşullarla sınırlıdır.
- Rapor, tarafsız ve önyargısız profesyonel analiz, fikir ve sonuçlardan oluşmaktadır.
- Raporun konusunu oluşturan gayrimenkul ile mevcut veya potansiyel hiçbir menfaatimiz ve ilgimiz bulunmamaktadır.
- Bu raporun konusunu oluşturan gayrimenkul veya ilgili taraflarla ilgili hiçbir önyargımız bulunmamaktadır.
- Uzman olarak vermiş olduğumuz hizmet karşılığı ücret, raporun herhangi bir bölümüne bağlı değildir.
- Değerleme ahlaki kural ve performans standartlarına göre gerçekleştirilmiştir.
- Değerleme Uzman(lar)ı mesleki eğitim şartlarına haiz bulunmaktadır.
- Değerleme Uzmanı(lar)ı, gayrimenkulün yeri ve rapor içeriği konusunda deneyim sahibidir.
- Rapor konusu mülk, kişisel olarak denetlenmiş ve ilgili resmi kurumlarda gerekli incelemeler yapılmıştır.
- Rapor içeriğinde belirtilen Değerleme Uzmanı/Değerleme Uzmanlarının haricinde hiç kimsenin bu raporun hazırlanmasında mesleki bir yardımı bulunmamaktadır.
- Çalışma, iş gereksinimlerinin kapsamına uygun olarak geliştirilmiş ve Uluslararası Değerleme Standartları'na uygun olarak raporlanmıştır.

→ İş bu rapor, müşteri talebine özel olarak hazırlanmıştır. İlgilisi ve hazırlanış amacı dışında 3. şahıslar tarafından kullanılamaz, kopyalanamaz ve çoğaltılamaz.

9. RAPOR EKLERİ

Δ Takyidat Belgeleri,

Δ SPK Lisans Belgeleri ve Mesleki Tecrübe Belgeleri

BU BELGE TOPLAM 2 SAYFADAN OLUŞMAKTADIR BİLGİ AMAÇLIDIR. Tarih: 2-12-2020-18:24

webtopu

Kayıt Oluşturucu: AHMET CİHAN SONER

Mektup No	Doküman No	Dosya No
005520214734	20201202-914-F02645	Z1473

TAPU KAYIT BİLGİSİ

Zemin Tipi	Araçsız	Araç/Parçesi	605/2
Tapınmaz Kimlik No	28495188	A1 Yüzölçümü(m ²)	5026.00
İl/İlçe	ANKARA/KAHRAMANKAZAN	Bağınmaz Bölüm Niteliği	
Kurum Adı	Kahramankazan	Bağınmaz (Kısmi Sınıt Yüzölçümü)	
Mahalle/Köy Adı	SARAYI Mah.	Bağınmaz Bölüm Niteliği	
Model	-	Blok/Kat/Gaz/BSN No	
OB/Serhi No	34/3374	Araç Paç/Payda	
Kayıt Durumu	Akıl	Araç Tapınmaz Niteliği	KARCI DARE BİNASI VE PREFABRİK DEPO VE ARSA

MÜLKİYET BİLGİLERİ

(Hisse) Sırtam No	Mallık	Eİ Birliği No	Hisse Payı Payda	Metrekare	Toplam Metrekare	Elinin Sebabi-Tarih-Yerine	Terkin Sebabi-Tarih-Yerine
17142746			1/1	5026.00	5026.00	Satış 24-04-2006 1718	-

1 / 2

17142746	(SN:0998044) GİRİŞİM ELEKTRİK TAHHÜT TİCARET VE SANAYİ A.Ş. V	-	1/1	5026.00	5026.00	Satış 24-04-2006 1718	-
----------	---	---	-----	---------	---------	-----------------------	---

Bu belgeyi akıllı telefonunuzdan barkod tarama programları ile aşağıdaki barkodu taratarak:
veya Web Tapu arayüzünden (<https://webtapu.tkgm.gov.tr> adresinden) YCgUrPDVve kodunu Online işlemler alanına yazarak doğrulayabilirsiniz.



2 / 2



Tarih: 15.01.2016 No: 40423
1.1 İnceleme No: 40423

GAYRİMENKUL DEĞERLEME LİSANSI

Sermaye Piyasası Kurulunun "Sermaye Piyasasında Faaliyetle Bulunanlar İçin Lisanslama ve Sicil Tutumuna İlişkin Esaslar Hakkında Tebliğ" (VII-287) uyarınca

Doğan BÖYÜKBAŞ

Gayrimenkul Değerleme Lisansını almaya hak kazanmıştır.

LİSANSAMA VE SİCEL YETKİLİSİ

Taha DUTUGAY İLİCİZ
GENEL MÜDÜR





Tarih: 13.07.2015 No: 40422

GAYRİMENKUL DEĞERLEME LİSANSI

Sermaye Piyasası Kurulunun "Sermaye Piyasasında Faaliyetle Bulunanlar İçin Lisanslama ve Sicil Tutumuna İlişkin Esaslar Hakkında Tebliğ" (VII-287) uyarınca

Raci Gökcehan SONER

Gayrimenkul Değerleme Lisansını almaya hak kazanmıştır.

LİSANSAMA VE SİCEL MÜDÜRÜ

Taha DUTUGAY İLİCİZ
GENEL MÜDÜR



**TSPAKB TÜRKİYE SERMAYE PİYASASI
ARACI KURULUŞLARI BİRLİĞİ**

Tarih: 04.08.2010 No: 401418

GAYRİMENKUL DEĞERLEME UZMANLIĞI LİSANSI

Sermaye Piyasası Kurulu'nun Seri: VIII, No:34 sayılı "Sermaye Piyasasında Faaliyetle Bulunanlar İçin Lisanslama ve Sicil Tutumuna İlişkin Esaslar Hakkında Tebliğ"i uyarınca

Erdeniz BALIKÇIOĞLU

Gayrimenkul Değerleme Uzmanlığı Lisansını almaya hak kazanmıştır.

İker ABBKAN
GENEL SEKRETER

E. N. ÖZTANCI
BAŞKAN

MESLEKİ TECRÜBE BELGESİ

Belge Tarihi: 02.09.2019 Belge No: 2019-01.1374

Sayın Erdeniz BALIKÇIOĞLU
(T.C. Kimlik No: 20520105440 - Uzman No: 406410)

Sermaye Piyasası Kurulu tarafından gayrimenkul değerlendirme alanındaki tecrübenin kontrolüne ilişkin belirlenen ilke ve esaslar çerçevesinde "Sorumlu Değerleme Uzmanı" olmak için aranan 5 (beş) yıllık meslekî tecrübe şartını sağladığınız tespit edilmiştir.

Doruk KARŞI
Genel Sekreter

Emrah AYDOĞDU
Başkan

MESLEKİ TECRÜBE BELGESİ

Belge Tarihi: 27.02.2019 Belge No: 2019-01.1066

Sayın Raci Gökcehan SONER
(T.C. Kimlik No: 43950002100 - Uzman No: 406022)

Sermaye Piyasası Kurulu tarafından gayrimenkul değerlendirme alanındaki tecrübenin kontrolüne ilişkin belirlenen ilke ve esaslar çerçevesinde "Sorumlu Değerleme Uzmanı" olmak için aranan 5 (beş) yıllık meslekî tecrübe şartını sağladığınız tespit edilmiştir.

Doruk KARŞI
Genel Sekreter

Şinasi BAYRAKTAR
Başkan

MESLEKİ TECRÜBE BELGESİ

Belge Tarihi: 01.01.2019 Belge No: 2019-02.3203

Sayın Doğan BÖYÜKBAŞ
(T.C. Kimlik No: 10009403190 - Uzman No: 406322)

Sermaye Piyasası Kurulu tarafından gayrimenkul değerlendirme alanındaki tecrübenin kontrolüne ilişkin belirlenen ilke ve esaslar çerçevesinde "Gayrimenkul Değerleme Uzmanı" olmak için aranan 3 (üç) yıllık meslekî tecrübe şartını sağladığınız tespit edilmiştir.

Doruk KARŞI
Genel Sekreter

Şinasi BAYRAKTAR
Başkan